EDICION DE 20 PAGINAS
OFICINAS: AGUSTINAS 1269
TELEFONOS:
ADMINISTRACION Inglés 650. Nacional 77.
REDACCION Inglés 3114
Casill a 81-D

LA NACION

PRECIO: 10 CENTAVOS
NUMERO ATRASADO 20 CENTAVOS
SUSCRIPCIONES
Por 1 año. . . $ 25.—Por 6 meses. . 14.—
Por 3 meses. . . $ 8.—1 año extranjero $ 50.

AÑO II — Santiago de Chile, Domingo 22 de Septiembre de 1918 — Núm. 621

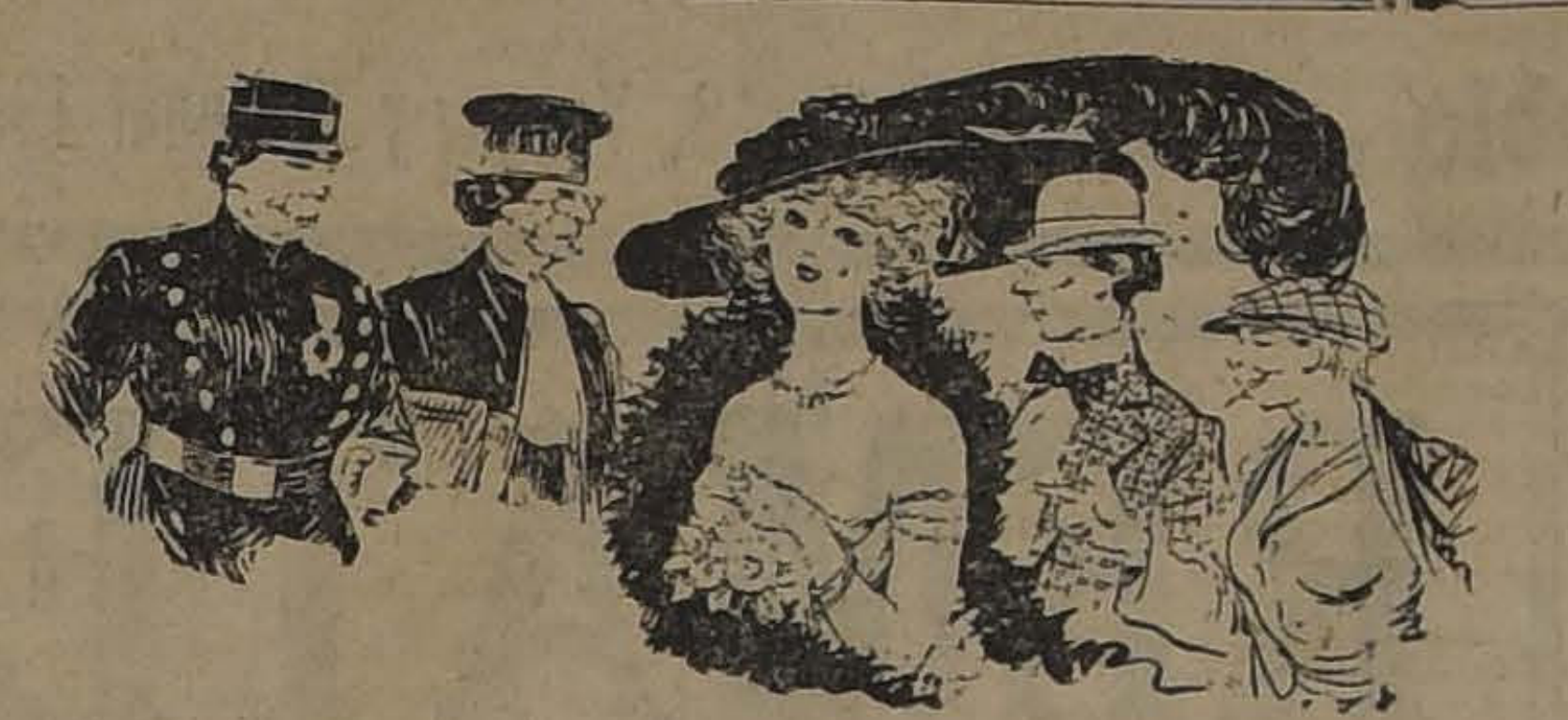

El feminismo en 1958

En aquel tiempo, las mujeres eran felices (al menos ellas lo decían).

Ellas votaban, juzgaban, acarreaban sacos de 120 kilos de peso; pertenecían al Senado y a la Cámara, a las Academias, a la Bolsa; conducían trenes expresos; y, en fin, habían renunciado desde hacía tiempo a las polleras, para usar el pantalón, símbolo de la liberación del sexo sometido durante tantos siglos a la tiranía del hombre.

Las mujeres habían ido capturando, una a una, las fortalezas donde resistía el feudalismo masculino.

En 1927, veintiocho mujeres habían llegado a la Cámara. Después habían arrojado de allí por completo a los hombres.

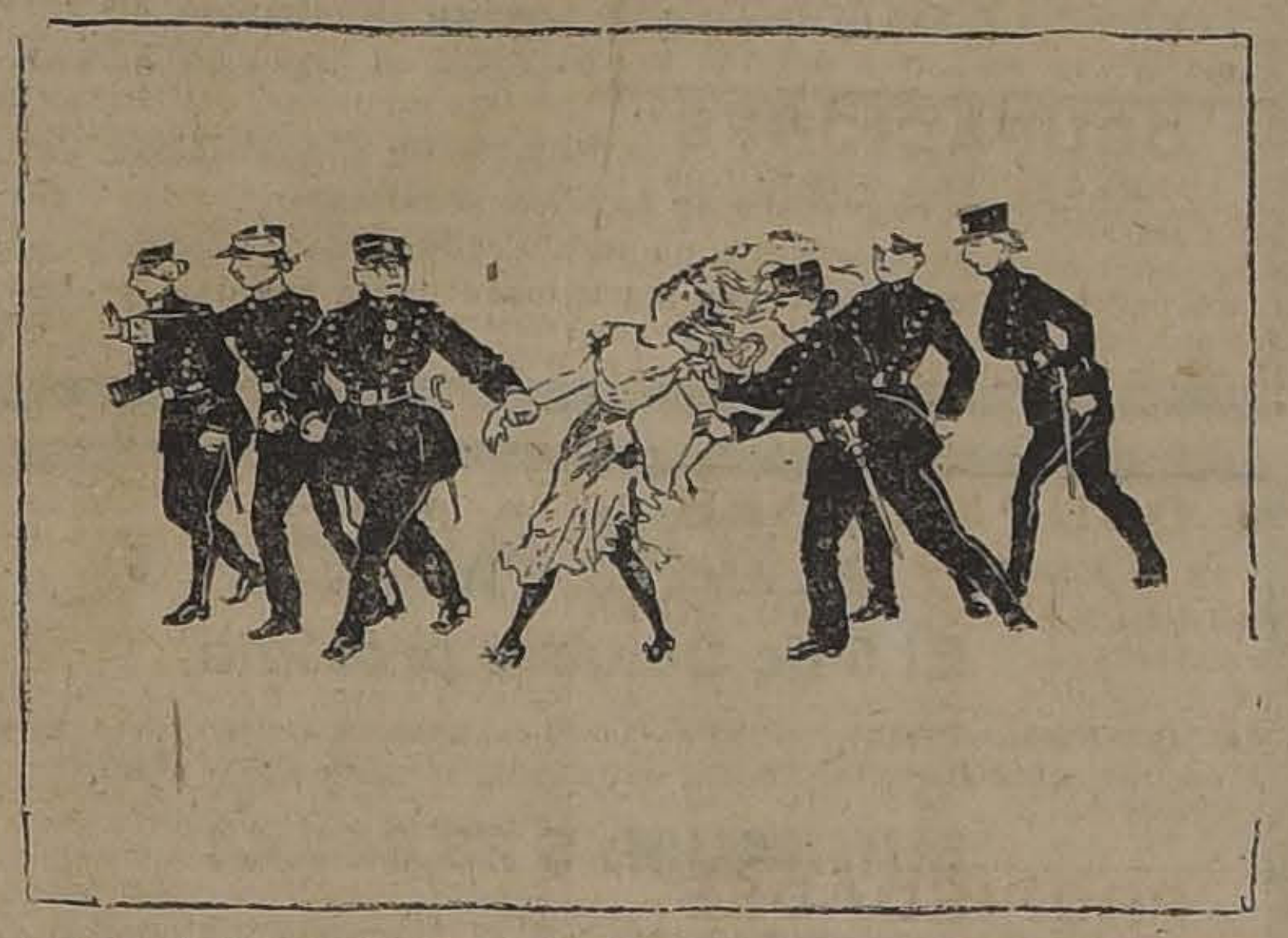

ULTIMA 'MIDINETTE" HABIA SIDO ARRESTADA POR LA POLICIA FEMENINA POR EL DELITO DE USAR ENAGUAS

En 1933 el Tribunal Correccional había condenado a ocho días de prisión al viejo marqués Serafín des Angelures, que en un acrobus había tenido la audacia de ofrecer su asiento a una ciudadana del Sindicato Metalúrgico. La sentencia tenía este argumento histórico:

Considerando, que la acción del ciudadano Angelures ha sido inspirada por el sentimiento ridículo y ultrajante de la galantería, por el cual se evidenciaba, bajo el régimen masculino, el estado de inferioridad y servilismo de la mujer... etc., etc.

En 1934, cinco ciudadanas fueron nombradas guardianas jefes de los mercados de París.

En 1935 fué promulgada la ley que permitía a todas las mujeres usar pantalones.

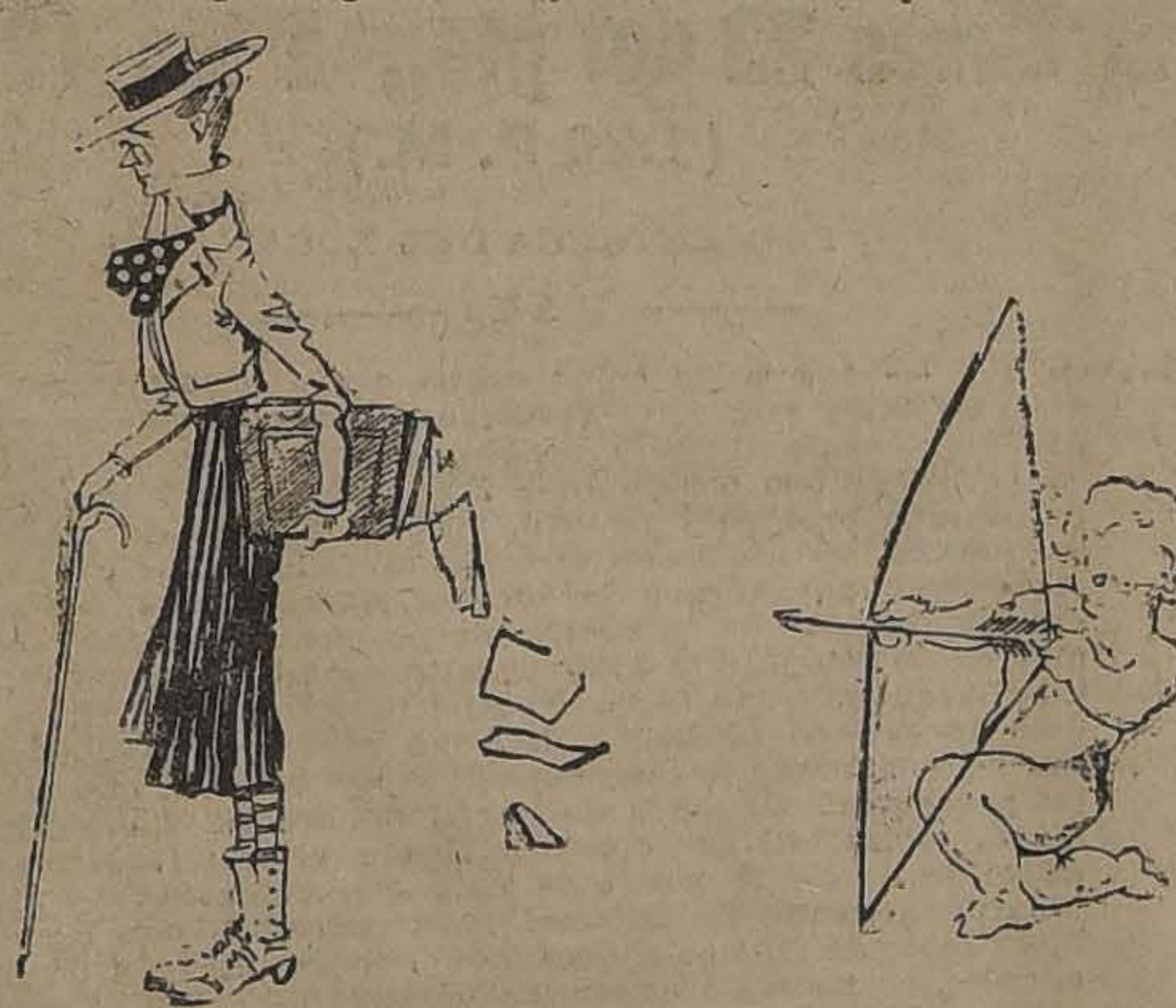

UNA "INGENIERO" REPETIA EN VOZ BAJA: ¡SER ESCLAVA DE "UNO SOLO"!

En 1946 las mujeres fueron admitidas en la Policía y en la Guardia Republicana.

Pero el verdadero 14 de Julio de las mujeres fué el 9 de Septiembre de 1955. Ese día el Congreso de Versailles eligió Presidente de la República a la ciudadana Christiane-Mireille Fromageot.

La Presidenta Fromageot, al llevarle el collar de Gran Maestre de la Legión de Honor, lo rechazó con un aire de dignidad:

Collar, no! Este ha sido durante mucho tiempo la prueba de la esclavitud de la mujer.

Además, fué inmortalizada en el retrato hecho por Coralia Mitouflet, del Instituto de Francia, cuadro que se conserva en el Panteón, cuyo frontis ha sido modificado, y lleva ahora la inscripción:

A las grandes mujeres
La Patria agradecida

Este triunfo de la idea feminista transformó la sociedad francesa.

El matrimonio perdió su antiguo carácter: ya no fué más que una sociedad entre dos seres iguales, es decir, rivales. La mujer no tenía para qué seguir al marido: iba sola a su club, a su fábrica, a su oficina, a sus diversiones.

El tacón alto no se conocía sino por recuerdos: en el Museo de Cluny se guardaba, junto con un corset, un par de zapatos Luis XV.

La última "midinette" fué arrestada por la policía femenina por el delito de andar con enaguas.

El departamento para señoras solas había sido transformado en los ferrocarriles en departamento para hombres solos.

En Febrero de 1958, apareció en todas las murallas un aviso increíble:

LIGA DE LAS "NUEVAS FEMINISTAS

¡Mujeres!

La libertad nos pesa.

Nos cuentan que nuestras madres eran desdichadas. Es cierto ésto? ¡Nó!

¡Eran amadas!

Nuestras madres eran: **Esposas:** reinas de la casa.

Madres: reinas de la familia.

Mujeres: reinas del hombre.

Y ahora ¿qué somos? Esclavas de todos, cuando antes lo éramos de uno solo.

Mujeres, ¿qué necesitamos?

No necesitamos dominar.

Necesitamos agradar.

Presidente de la Liga de las "Nuevas Feministas"
Rose-Blanche-Marie Fleury.

La policía rompió los carteles, pero ya era tarde. muchas mujeres los habían leído. La mayor parte estaban indignadas con la ciudadana Fleury, pero algunas se quedaban pensativas.

Entre éstas podía verse a una "ingeniera", repitiendo varias veces:

¡Ser esclava de uno solo!

Pocos días después, nuevo aviso, citando a un meeting en el Gigantic Palace, donde hablaría la ciudadana Fleury.

Este meeting fué famoso: asistieron millares de ciudadanas, con la intención de silbar, y así fué en realidad.

Cuando la Presidenta de las "Nuevas Feministas" apareció en el proscenio, vestida con polleras, y llevando su atrevimiento hasta el extremo de tener un abanico, se formó una batahola infernal.

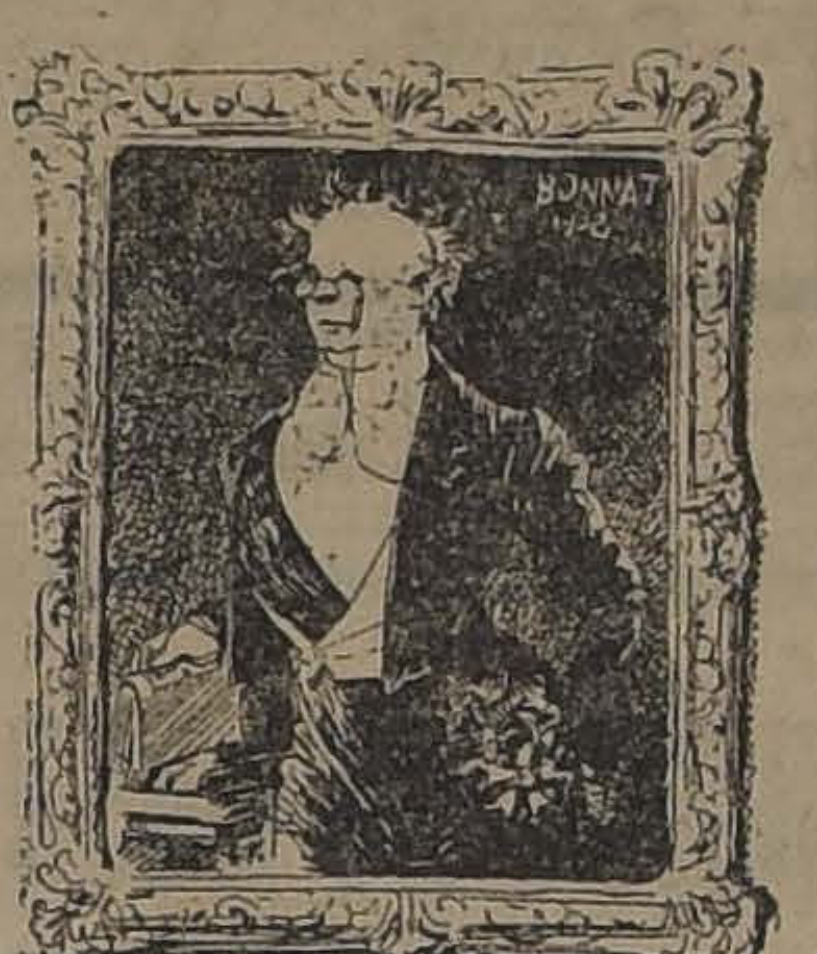

LA CIUDADANA CRISTANE MIREILLE-FROMAGEOT, PRESIDENTE DE LA REPUBLICA

De su discurso apenas se oyeron algunas frases, y lo demás se perdió en medio del bullicio.

Sin embargo, esto fué el punto de partida de una nueva evolución. Poco a poco las mujeres de nota fueron convirtiéndose al "nuevo feminismo"; los salones se abrieron de nuevo; las flores, que habían sido desterradas, volvieron a perfumar el ambiente; el ciudadano Constant Tranquille se hizo célebre, al decirle a su mujer, Vice-Presidenta del Consejo de Estado.

—Querida mía, tráeme las zapatillas.

El "Nuevo Feminismo" estableció su programa con las siguientes ideas:

"La mujer no es igual al hombre; es " diferente".

Todo lo que hace femeninas a las mujeres, es feminista.

El matrimonio es la tierra prometida de la mujer; el hogar es su reino.

La coquetería no es una debilidad, sino un deber. Agradar, amar, consolar, es nuestra suprema misión.

El cumplimiento de nuestros verdaderos deberes nos hace más felices que el uso de nuestros pretendidos derechos.

Competir con el hombre es perder el combate.

Estas ideas triunfaron con una rapidez sorprendente. Ya en 1960 las mujeres-diputados abandonaron el Congreso, a los gritos repetidos de:

¡Apurémonos en llegar a casa, que la comida se está quemando!

Poco a poco todas las mujeres fueron abandonando sus altos puestos; y por fin, la Presidenta Fromagest, después de renunciar con estrépito a su cargo, se hizo retratar zurciendo un par de calcetines.

CLEMENT VANTEL.

The Hesitation

Hali and Half y Tickle Toe, son las danzas más en boga en Nueva York y tendrán que serlas del gran mundo social en Santiago, como lo comprobarán las personas que asistan a la presentación del 5 de Octubre en mi establecimiento. Aprovéchese la oportunidad de los dos únicos cursos especiales de estos nuevos bailes que se iniciarán: el diurno, a las horas 17 hasta las 19 (5 a 7 P. M.) el 28 del presente y el nocturno el 1.o de Octubre; ambos para caballeros y señoritas.

Hago clases a domicilio desde 3 personas y reservadas en mi establecimiento, Puente 769. x-8084-22-i

Por un gremio generoso

Por las calles de Santiago han desfilado ayer cuatro mil huerfanitos que hacían su paseo anual gracias a la caridad de un gremio de hombres honrados y trabajadores que sacrificaban su modesta industria para hacer la felicidad de los desheredados de la vida, de las víctimas inocentes de las grandes miserias sociales.

¿Se ha fijado el público en las características de esta casta nueva de hombres cultos y respetuosos, dotados de alguna instrucción científica, que trabajan en el volante de una máquina? Seguramente lo ha hecho en la mayor parte de las ocasiones para condenar al inexperto que se estrelló con un vehículo, al poseído de la fiebre de la velocidad que causó la pérdida de una existencia querida y generosa. Por el delito de unos cuantos elementos espúreos, prontamente separados del resto de sus colegas, ha pagado toda una colectividad. En cambio nadie se acuerda de los innumerables actos de honradez, de la cortesía invariable con que esa gente tan sacrificada, por lo mismo que es respetuosa y sumisa, ha sabido caracterizarse.

Es muy frecuente ver en la prensa el pequeño suelto que da cuenta del rasgo de honradez del chauffeur que encontró olvidado en su auto la joya o el maletín con dinero y papeles de importancia y que se apresuró a devolverlo a su dueño. Ante el horror de la sangre que se derrama en algún accidente, esas virtudes toman un puesto secundario. Pero por felicidad es más frecuente lo segundo que lo primero.

La vida de Santiago, con todo su sabor de gran ciudad provinciana, toma en los últimos años un carácter muy singular, que le favorece por cierto. Esta fiesta de los conductores de automóviles, que se dan una tregua en la lucha por la vida, que sacrifican acaso el pan de un día para sus familias honra a la capital y honra al país.

Los huerfanitos han desfilado todo lo felices que pueden serlo. Una sublime inconciencia preside la vida en sus primeros años. Sienten instintivamente la nostalgia de las caricias que brotan de las entrañas del alma, pero no aciertan a comprender en qué consiste esa orfandad infinita de los que no han tenido un beso maternal ni un regazo adorado en que reclinarse. Mas tarde, cuando llegan a darse cuenta de esa suerte de los demás seres, la vida ofrece ya otras perspectivas y otras compensaciones.

El espectáculo es, en realidad, más duro para los que lo contemplan, sobre todo cuando se ofrece a la vista esa miriada de niños acomodados, favorecidos hasta lo inverosímil por el destino, llevados a ver el desfile para formar un contraste de las vanidades y de las alegrías del mundo con las tinieblas de la desgracia y con las amarguras de los dramas ignorados.

Prácticamente hablando, ese desfile es el más formidable de los argumentos que se escapara a la imaginación de político alguno en favor de la precedencia del matrimonio civil al religioso.

Y la mayor limosna que pueden hacer a los desvalidos, los que combaten esa reforma en nombre de sus intransigencias doctrinarias es deponerlas y aceptarla, para que algún día los hombres del pueblo dejen de formar tres o cuatro familias, burlándose así en primer lugar de la religión misma y para que los niños abandonados disminuyan, para que las criaturas del pueblo tengan padres que las reconozcan.

¿Qué más agregar a este comentario, en que los hechos hablan más que las elucubraciones al estilo literario en boga?

Algo que la ciudad de Santiago puede hacer con mucha facilidad por los hombres buenos que acaso han sentido hambre ayer, por hacer el bien. Cada persona que tome hoy un automóvil puede sacrificar treinta o cuarenta centavos más, sobre el precio de tarifa. Con eso alcanzará a pagarse la bencina gastada en hacer dichosos un momento siquiera a todos los miembros de esas muchedumbres de abandonados, salidos ayer de las blancas paredes que los protegen para asomarse sobre la capital y sus galas, para mirar una vez al año el teatro del drama cuyas víctimas han sido ellos sólos y cuyos protagonistas acaso son más desgraciados todavía en las duras cárceles del vicio y de la miseria.

Esta iniciativa no es de amor propio, es de justicia. Aquí la justicia y la caridad se hermanan en el criterio de nuestro público. Tenga ella entonces buena suerte y en los modestos hogares de los chauffeurs entrará una lección objetiva, que es grande y es sana: la de que ninguna buena acción queda sin retorno bajo el cielo.

Bergson, filósofo "chic"

Madrid, Julio de 1918.— Emilio Olivier es lo que en el **argot** académico—los académicos también tienen su **argot**—se llama un mal muerto. Representa el Imperio con todos sus errores; representa la guerra franco-prusiana; representa Sedán... Henri Bergson, al sucederle entre los inmortales, ha tenido que elogiarlo y lo ha elogiado sin grandes reservas. Le ha hecho, como si dijéramos, un entierro de primera.

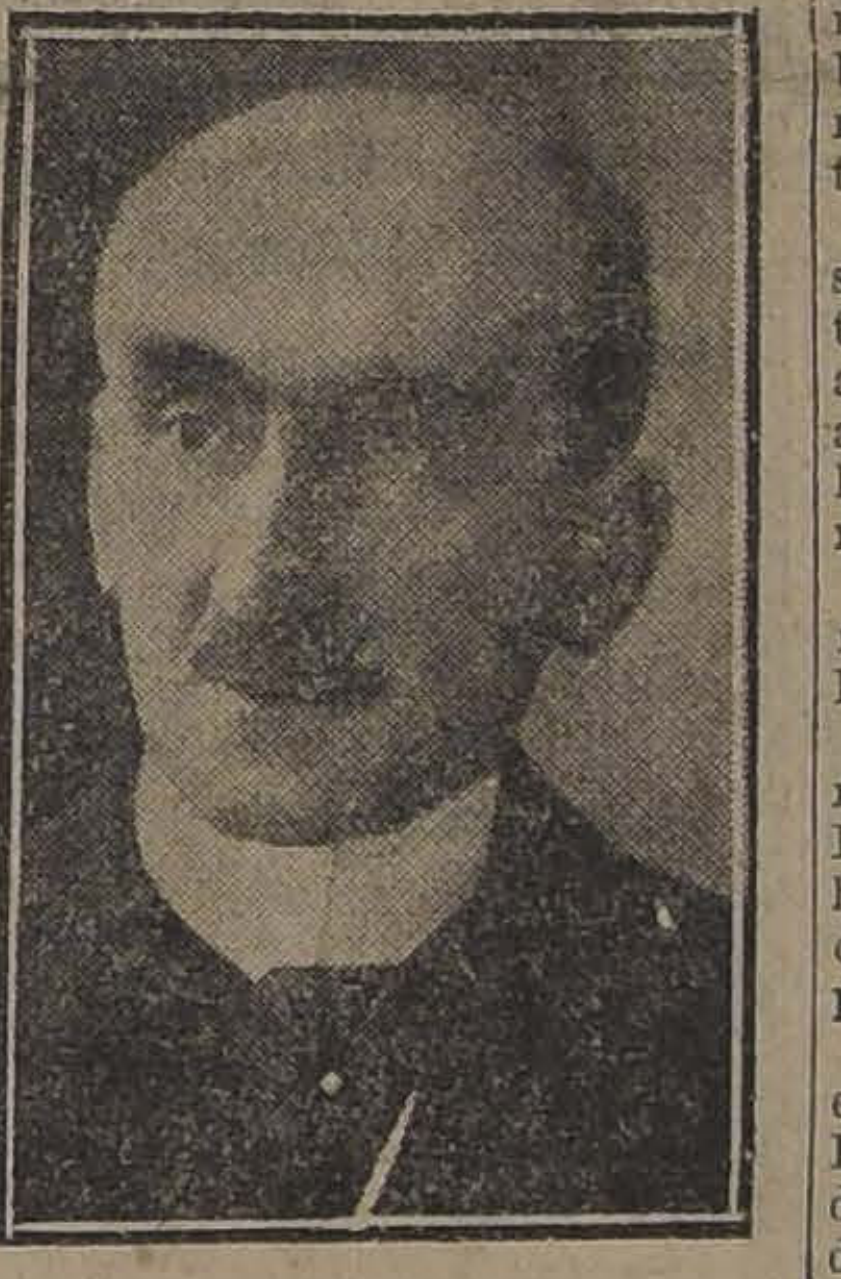

¡Bergson!... Los extranjeros que venían a París no dejaba nnunca de visitarle. Iban a la clase de filosofía de Bergson como iban al Oliympia y al **cabaret de L'Araignée.** Bergson constituía una de las mayores curiosidades de París. Era un filósofo de camisa limpia y de estilo claro. Los turistas, sobre todo los turistas alemanes, se asombraban.

—¡Qué Francia ésta!— decían— ¡Hasta sus filósofos resultan amenos!....

Algunos, en su estupefacción, llegaban a dudar que Bergson fuera realmente un filósofo. Nunca se había visto en el mundo un caso semejante. Allí debía de haber algún truco....

Las señoras dieron en ir a la clase de Bergson como a una de tantos establecimientos en moda. Iban allí igual que irían a tomar el té, a bailar el tango argentino o a ver los nuevos modelos de trajes de la **rue de la Paix.**

—¿Kant? ¿Descartes? No... Ahora— decían las señoras— hay que leer a Bergson.

La filosofía de Bergson fué lo que no ha sido jamás ninguna filosofía. Fué **chic.** En sus tarjetas, Bergson hubiera podido perfectamente anunciarse de este modo: **Philosophe pour dames...**

Bergson pronunció su discurso de entrada en la Academia Francesa. Las señoras fueron a verle vestido de académico y le encontraron tan distinguido como siempre. Y esto de que las señoras encuentren distinguido a un filósofo, es algo así como si encontraran distinguido a un oso. Los otros osos, es decir, los otros filósofos, no se lo perdonarán nunca a Bergson.

JULIO CAMBA.

La Reina contra el Rey

(El tratado de paz con Rumania)

París, Junio de 1918.— La más heroica mujer en Europa, en los actuales momentos, es la Reina María de Rumania.

Cuando su esposo, el Rey Fernando, amenazado con la pérdida del trono, se plegó a cuanto quisieron los imperios centrales, la reina bravamente rehusó aceptar los vergonzosos términos del tratado, retirándose a una apartada villa de su reino.

EL MONARCA RUMANO FERNANDO I

Antes de que la denigrante paz fuera hecha, la reina María hizo cuanto humanamente pudo por evitarla, luchando hasta el fin para convencer a su esposo.

Los reyes estaban en Jassy, pequeña población de Rumania, en donde se refugiaron después que abandonaron a Buckarest. Esta villa estaba materialmente llena de heridos, muchos de ellos moribundos, y muchos paisanos refugiados. El hambre y las enfermedades se cebaban en los habitantes. Entre esos habitantes, enfermos y proscritos, estaba y está la Reina María, curando las heridas del cuerpo de sus súbditos y manteniendo latente el odio al invasor.

En este estado de cosas, el Rey Fernando recibió una carta privada del Emperador de Austria, en la que le decía que salvara su trono, aceptando los términos propuestos por el Conde Czernin, terminando con estas palabras: "Estamos en unos tiempos en que los reyes debemos unirnos". Recibió después al embajador austriaco, quien le dijo que cuanto acordara estaba respaldado por Alemania.

Después de oir los términos, el rey discutió el caso con su esposa, diciéndole que su única esperanza de salvación para el trono estaba en aceptar esos términos. La reina rehusó aceptar tal deshonor, y le dijo: "Vaya y haga esa paz deshonrosa; pero sepa usted que mientras aliente yo, una mujer, nunca consentiré en una paz que traiciona a nuestros aliados y deshonra para siempre nuestra estirpe y nuestro trono".

El rey marchó a Buckarest, nombró un gabinete de ocasión y aceptó los términos de paz. En ese gabinete, el príncipe heredero antes de ser firmado el protocolo, dijo a su padre: "Supongo, señor, que habéis hablado por el gobierno, por parte del ejército y por un considerable número de ciudadanos; pero yo hablo en nombre de la reina, de otra parte del ejército y en mi nombre, que no aceptamos esos términos que arrojan una mancha imborrable sobre la historia de Rumania".

Le reina María, con sus hijos, quedó en Jassy y vive bien en esa población o donde su presencia es necesaria. Cartas recibidas desde ese punto dicen que la reina María no sólo cuida los heridos sino que mantiene el entusiasmo entre sus leales, a los que dice que no están obligados a acatar un tratado que los denigra. Reune a sus fieles súbditos y les encarece que guarden sus armas y municiones permaneciendo en espera de la oportunidad, que no tardará, de recobrar su independencia. A los heridos los conforta diciéndoles que luchen por vivir, para que gracias a sus esfuerzos Rumania forme una nación digna, libre del yugo prusiano.

MARIA, REINA DE RUMANIA

La reina María no ha abandonado a su pueblo ni un momento. Es tenida como una de las más bellas mujeres de Europa, hija del duque de Edimburgo, segundo hijo de la Reina Victoria de Inglaterra y de la Gran Duquesa María de Rusia.

RAYMOND BELIEURE.

RITA JOLIVET

Bella y célebre actriz, sobreviviente del "Lusitania", protagonista de "Lo que mis ojos vieron" o "El hundimiento del "Lusitania", una de las vistas que más sensación ha causado en Estados Unidos.

CONCURSO PUBLICO

PARA UN PROYECTO DE ARRENDAMIENTO DE LAS TERMAS DE CHILLAN

La I. Municipalidad de Chillán acordó propiciar un concurso público para un proyecto de explotación del Balneario "Las Termas Minerales de Chillán", dando un premio de $ 1,000 al mejor proyecto que se presente bajo las siguientes bases generales:

1.o Plan general de mejoras que consulte las siguientes necesidades: a) Ornato y comodidad; b) Higiene y salubridad en consonancia con lo dispuesto en el Código Sanitario en actual vigencia; c) Mero recreo, o sea, mejoras que la ley califica de voluptuarias; d) Alumbrado eléctrico (u otro sistema práctico) aprovechando las caídas de agua, y e) Todas las demás obras y mejoras que crea oportunas el concursante.

2.o Plan de viabilidad y transporte al balneario, desde la Estación de término del Ferrocarril, que consulte las necesidades de seguridad, rapidez, comodidad y economía para los viajeros.

3.o Plan general de explotación del Balneario, teniendo presente las siguientes ideas generales: a) Precios módicos al alcance de todos los recursos; b) Aprovechamiento universal, económico y científico en el concepto médico de las aguas termales y sulfurosas; c) Servicios médicos y de boticas; d) Servicios higiénicos de lavandería, excusados y peluquerías; e) Servicio de hospitalización gratuita para pobres de solemnidad; f) Todas las ideas de explotación que creyere oportunas el concursante dentro de un amplio criterio de utilidad pública, sin excluir el legítimo lucro.

4.o Debe consultar cada proyecto una renta municipal no inferior a la actual, que es de $ 70,000.

5.o Cada concursante indicará el plazo de concesión que crea necesario para el desarrollo de su proyecto, y deberá presentarlo en la Secretaría Municipal bajo sóbre cerrado hasta las tres pasado meridiano del 10 de Octubre próximo.

6.o El mismo día 10 de Octubre, a las tres pasado meridiano, se efectuará el concurso, abriéndose los sobres ante los miembros de la I. Municipalidad que concurran, el Tesorero y Director de Obras Municipales, quienes, constituídos en jurado, procederán por mayoría de votos a discernir el premio ofrecido al mejor proyecto, que pasará a ser de propiedad municipal.

PEDRO ESPINOSA C.,
Secretario municipal.

PARA LIMPIAR
LIMPIATODO
PARA PULIR
Para Limpiar Metales, Marmoles, Cristales, etc. use el
JABON
LIMPIATODO
quita con facilidad, toda la mugre y manchas.

PIDA JABON
"LIMPIATODO"
en los principales Almacenes
22-i

REPUBLIC
REPUBLIC
USE
Neumáticos
REPUBLIC

marca que ha probado, en carreras y escursiones, sus excelentes cualidades de resistencia máxima y seguridad completa.

IMPORTADORES
Bosa y Cia
STO. DOMINGO 883
22-i

BARRAQUEROS, INGENIEROS Y PROPIETARIOS:

Uds. ignoran y es conveniente el saberlo, que el **ASERRADERO DEL DESVIO "GARCIA PAZ"** en la Estación Yungay les puede entregar **ROBLE** en **CUALQUIER DIMENSION**, ya sea desde 2" por 2" hasta 26x30 pulgadas y desde 5 hasta 10 metros de largo, a las 2 horas de recibir sus pedidos y a precios reducidos. **CALIDAD EXTRA.**

Oficina: *BARRACA-FABRICA IBERIA*, Matucana 745, entre Rosas y San Pablo .-- eléfonos Inglés 48, Yungay y Nacional 130

GRASA

'FRAY ANDRES"

m venta en todos los buenos almacenes y en la Fábrica,

ARAUCO 1035

22-i.

Empresa Forlivesi

— DE —

POMPAS FUNEBRES

Esta casa no tiene agentes los que para sorprender al público toman el nombre de esta empresa

AVISO AL PÚBLICO

que para el caso, es atendido llamando por

Teléfono Inglés 377

o personalmente por su dueño

Juan Forlivesi

Calle Merced 812-814

Pompas Fúnebres

"La Confianza"

Estado 11 :: Teléfono 689

La casa más antigua de su ramo en plaza.

Gran surtido de urnas metálicas recién llegadas.

Servicios fúnebres al alcance de todos.

TALLERES PROPIOS

PRECIOS

Sin Competencia

LA CENTRAL

POMPAS FUNEBRES

Empresa Nacional

la más antigua e importante del país.

Por sus precios y seriedad no podrá jamás admitir competidores.

DIRECCION:

Merced esq. San Antonio

TELEFONO 595

CASILLA .2879

POMPAS FUNEBRES

LA NACIONAL

EMPRESA ZENTENO

Arturo Prat 711, frente a 10 de Julio

TELEFONO ING. 2724

Servicios desde 35 a 3 mil pesos.

Servicios de ataúd y carroza blanca, desde 30 pesos.

J. A. ZENTENO

POMPAS FUNEBRES

Empresa Zenteno

Delicias 2584, casi esquina Molina (cuatro cuadras Estación Central)

TELEFONO INGLES 524

Nuestros servicios son presentados en forma insuperable y a los precios más bajos. Sin recargo hacemos todos los trámites de sepultación. Atiende personalmente.

CARLOS ZENTENO LOYOLA

POMPAS FÚNEBRES

LA SANTIAGO

SAN DIEGO 15, TELEF. 2653.
SUCURSAL: ARTURO PRAT Esq. AV. MATTA. TELEF. 6105

Servicios desde 35 a $ 3,000. Ataúd y carroza blanca desde 30 pesos. Urnas metálicas y maderas finas.

Servicios nocturnos sin recargo.

RICARDO GAMBOA VIVAR

EXPRESION DE GRACIAS

Damos los más sinceros agradecimientos a todas las personas que se dignaron acompañarnos a la conducción de los restos de nuestro querido deudo don

JOSE AGUILO PICO

a su última morada.

LA FAMILIA.

DEFUNCION

Habiendo fallecido mi querido esposo

SALVADOR ARREDONDO

Ruego a los que fueron sus amigos y a los míos, se sirvan acompañar sus restos al Cementerio General, hoy Domingo 22 del presente, a las 16 h.

El cortejo fúnebre partirá desde su casa-habitación, calle Av. Independencia N.o 1363.

Josefa Zaragoza v. de Arredondo. 22-i

DEFUNCION

Ha fallecido nuestro querido deudo, señor don

JUAN B. MESSINA S,

Sus restos serán conducidos al Cementerio General hoy Domingo 22 del presente, a las 10 h.

El cortejo saldrá de la Clínica Alemana, calle Dávila 727.

LA FAMILIA.

x-8070-22-i

PATENTES DE INVENCIÓN

Al Ministerio de Industrias y Obras Públicas se han presentado los siguientes inventores solicitando del Supremo Gobierno patente de privilegio por los inventos que se ndican:

Don José Fernández, para "Unas reformas en los tipos corrientes de catres de madera, con enganches o basas de metal para los largueros, pudiéndose aplicar estos enganches a los sommiers y suprimir el larguero."

Don Thomas Edward Brooks, para "Unas mejoras en las puertas de entrada para silos."

Don Ulysses A. Garred, para "Mejoras en los procedimientos de fundición de minerales, reemplazando el cok por combustible pulverizado".

El señor Olof V. Cardell, para "Un método y aparatos mejorados para la fabricación de tubos o conductos metálicos formados de una lámina de hierro en forma de tornillo".

El señor Parish John Mac-Donald, para "Mejoras en aparatos de extracción de minerales, empleando una máquina reductora y un método para aplicar el monóxido de carbono y otros gases para la reducción directa de los óxidos."

Los señores Alberto Serey O. y Juvenal Villagrán A., para "Un nuevo sistema de beneficio del salitre en frío, reformando la maquinaria actualmente en uso."

La Sociedad Naamlooze Vennootschap, de Holanda, para "Un procedimiento para producir material adecuado para boquillas de madera para cigarrillos y un procedimiento de fabricación de boquillas para cigarros usando tallos vegetales eleminando su fragilidad."

En cumplimiento de las disposiciones supremas reglamentarias de las patentes de invención se da el presente aviso, y se previene al público que las oposiciones de los que se consideren perjudicados en sus derechos se aceptarán en esta Oficina durante 30 días a contar desde esta fecha.

Santiago, 18 de Septiembre de 1918.

El Jefe de la Oficina de Patentes de Invención.

23-i

Fábrica de Muebles

"La Americana"

Vende muebles, sólidos y elegantes con grandes facilidades de pago.

ARTURO PRAT 1272

x-8065-23-i

Propiedades

Compro y vendo casas en todos los barrios y de diversos precios.

PRESTAMOS

hipotecarios con Bancos y particulares efectúo rápidamente.

ALEJANDRO OLEA. - COMPAÑIA 1065. - OFICINA 18

22-i

ARROW

CUELLOS, la docena $ 16.60

ARROW

CAMISAS 8.20 c/u

DESDE 8.20

LAS CAMISAS "ARROW" son de la manufactura Norte-Americana, tan conocida, de telas que duran y no se destiñen, La marca **Arrow** que se vé en una camisa representa la **duración y satisfacción**. Tenemos a los siguientes precios: $ 8.20, $ 9.20, $ 12.40 y $ 12.90.

GUANTES DENT: 13.50

Guantes de cuero colorado (tane) de la conocida fábrica **Dent Allcroft & Cia.**, al bajo precio de $ 13.50.—**Importación Directa.— Ventas al público.**

Sociedad Cooperativa Militar
NATANIEL 76

DENT 13.50

DEN

DENT

y-24-i

LOCOMOVILES "CLAYTON"

De 6 a 14 caballos

TRILLADORAS "CLAYTON"

OFRECEN

J. A. FINN
Blanco 786 - Casilla 1405
VALPARAISO

ELADIO VICUÑA E.
Agustinas 1150 - Casilla 1417
SANTIAGO

AGENTES

Maestranza "LA VALPARAISO"

R. TORRETTI, Ingeniero Civil. - San Ignacio N.o 500. - SANTIAGO

Habiendo resuelto dar mayor desarrollo a las diversas secciones de mi Maestranza y principalmente a las de Fundición de Fierro y Bronce y de Mecánica, y habiendo contratado especialmente al señor Alberto Mattman, antiguo jefe de los Talleres de la Fundición "Las Rosas", como Director, me es grato ponerme una vez más a la disposición de nuestra clientela para la más esmerada atención de toda clase de órdenes en trabajos de herrería, calderería, Fundición y Mecánica en general, que tengan a bien encomendarnos.

Santiago, Septiembre de 1918.

R. TORRETTI.

x-8066-23-i

Viña Cousiño Macul

Los mejores vinos de Chile. Pídanse al Depósito General:

SAN IGNACIO 423

Teléfono 197, Parque

Y en todos los almacenes.

22-i

AVISOS DE REMATE

Remate de Menajes de Casa

POR ORDENES DEL 3er. y 4.o JUZGADO CIVIL, SUCESION JAVIER ESPINOSA Y CONSIGNATARIOS

EL MARTES 24, A LAS 13.30

1313 - COMPAÑIA - 1313

HAY:

SALONES.—4 amoblados de salón estilo Luis XV inglés de caoba antiguo, y mouquette, lámparas a gas y eléctricas, **2 consolas doradas Luis XVI**, 2 espejos Luis XV y otro ovalado, **etagere de caoba con espejos**, mesas de centro, jardineras, pedestales, cuadros al óleo, grabados, 2 grandes gobelinos, **rica mesa de centro con aplicaciones de bronce y 2 bules iguales, 2** jarrones chinos, mesa níquel con espejo.

ESCRITORIOS.— Escritorio ministro de nogal, caoba y roble americano, 2 estantes estilo nglés, amoblado de asientos de cuero, prensa de copiar, relojes de colgar, estantes giratorios y **libros en francés y español.**

COMEDORES.—5 juegos de comedor en estilos Renacimiento, gótico, inglés y americano; sillas de cuero y junco respaldo alto, mesas fijas y de corredoras, carpetas de mesa, manteles y servilletas, cuchillería y cristales y algunos objetos de plaqué.

DORMITORIOS.—3 juegos de dormitorios en estilo inglés nogal y jacarandá, roperos, peinadores, cómodas y veladores sueltos, **catres de bronce modernos**, id. de fierro y bronce, **marquesa ancha de jacarandá**, colchones, **servicio lavatorio de plaqué**, pañeras, perchas, etc.

Varios.—Muebles de vestíbulo con espejo, estufas a parafina, linoleum, tiras de coco, baños de zinc, escritorio parado, mundo, sillas de junco sueltas, lavaplatos, **2 grandes sierras**, cajas, etc., etc.

A la vista el Lunes, desde las 9.

ENRIQUE MANDIOLA. E.
Martillero de Hacienda

REMATE JUDICIAL Y VOLUNTARIO

DE MENAJES DE CASAS, 1 BREAK PARA 12 PERSONAS, 2 COCHES AMERICANOS

AGUSTINAS N.o 865

El Martes 24 del pte., de 10 a 12 y de 13.30 adelante

POR DECRETOS DE LOS DIVERSOS JUZGADOS CIVILES, POR ACUERDO DE LAS PARTES, VARIAS SUCESIONES, COMPAÑIAS DE SEGUROS

HAY:

SALONES.—3 pianos verticales de estudio, Rico piano de 1|4 cola Sirhr, con muy poco uso, Dos pianolas, Música para autopianos y pianolas, Juegos de mesas antiguas de caoba con mármol, Mesa de caoba imperio con piés de bronce, Espejos Imperio con cuadros antiguos, Boules de nogal, Boul de tres cuerpos con incrustaciones de bronce y nácar, Espejos con marco dorado, Amoblados estilo inglés, Luis XV, Mouquet y otros estilos en forro de seda, lana y felpa de lino, Etagere dorado, Cuadros al óleo, Grabados en colores, Cortinajes, Estatuas de bronce, ESTATUAS DE MARMOL, Alfombra de centro, de tripe cortado de 6 metros por 5, Varias alfombras de tripe cortado, Lámpara de gas y luz eléctrica, etc., etc.

ESCRITORIOS.—Escritorio de cortina de nogal importado, Escritorios parados Ministro y medios ministro, Mesas para máquinas, Sillones de escritorio, Magnífico amoblado marroquí Chesterfield seda y dos sillones, otro forma curva con marroquí, Amoblados en pergamoid forma Misión para hall y escritorios, Estantes para libros con y sin vidrios, Estante de jacarandá, Cajas de fondos de diversos tamaños, Prensa de copiar, Utiles de escritorio, Alfombras de centro y por tira, Cuadros al óleo y grabados antiguos, Cortinajes, Stores, etc. etc.

COMEDORES.—Rico amoblado tallado en madera de encina estilo Renacimiento, Varios amoblados estilo Renacimiento en lingue, id. de estilo inglés con aparadores, trinches y vitrinas, Mesas de correderas y fijas, Sillas de comedor tapizadas y enjuncadas, Loza, Porcelana, Cristales, Piezas de plaqué, Servicios de té, Cuadros al óleo, Bajo relieves de teracotta, Gobelinos de gran tamaño, Muebles de asiento, Relojes de colgar, Caminos de mesas, Manteles, etc., etc.

DORMITORIOS.—Rico amoblado tallado estilo americano con ropero de tres cuerpos, toilette 3 espejos, Cómoda toilette, Veladores, Varios amoblados estilo inglés color caoba y natural con roperos de uno y tres cuerpos, Otros amoblados estilos corrientes, Catres de bronce y fierro con bronce, Marquesas de nogal, Roperos, Cómodas, Peinadores, Veladores sueltos, Guardaropas, Lavatorios de patente, Divanes, Cómodas antiguas de caoba estilo Imperio, Depósito de caoba para la ropa, Cuadros religiosos, Reclinatorio muy antiguo con incrustaciones de nácar y concheperla, Mesitas toilette, Máquinas de coser Singer y otras marcas, Alfombras de centro, Catres cunas de bronce y fierro para niños, Cortinajes, etc.

VARIOS

6 Tinas de baño de fierro enlozado, W. C. silenciosos nuevos. Calentadores de gas diversas marcas, Cocinas de gas y carbón, Estufas a gas y luz eléctrica. Diez boules y cajas para viaje, Plantas en maceteros y tinas, Lavatorios desagües, Lavaplatos, linterna mágica, máquinas Registradoras, Bodega de fierro para botellas, Utiles de cocina, Amoblados de mimbre, Paragueras, etc.

UN BREAK CON MUY POCO USO PARA 12 personas y rueda de repuesto.

UN COCHE AMERICANO VIDRIOS OVALADOS EN PERFECTO ESTADO MARCA BARDEAU

UN COCHE AMERICANO VIDRIOS CUADRADOS CON ARNESES.

A la vista desde hoy.

VICTOR ARAYA L.
MARTILLERO DE HACIENDA.

24-i.

Remate

2 de Octubre próximo, a las 16 horas (4 P. M.)

Por acuerdo de los herederos de don Juan Matte, ante el compromisario don Oscar Dávila I., en su estudio, Moneda N.o 1168, se rematara el la propiedad de renta

Calle de Rosas número 1758

Minimum: 30,000 pesos

que se pagará la mitad al contado; una cuarta parte a 6 meses y la otra cuarta parte a un año plazo, con 8 por ciento de interés anual.

Bases y antecedentes en el estudio del compromisario, Moneda N.o 1168.

30-i

EN LIRA

Véndese casa con 7 habitaciones y 3 de servicios, 2 patios y huerto, luz eléctrica. Debe: $ 20,000 a la Caja de Ahorros.

Precio: $ 38,000

En Echaurren

Véndese casa con 6 habitaciones y 4 de servicios, hall y patio, gas y luz eléctrica. Deuda bancaria: $ 12 mil.

Precio: $ 46,000

Carlos Latorre H.

CATEDRAL 1169

23-i

REMATE

El 24 del presente, a las 14, se rematará en la Notaría de don Abraham del Río la propiedad signada con el N.o 1508 de la calle de Las Rosas esquina de San Martín, de esta ciudad.

La casa consta de tres patios, 25 habitaciones, de las cuales trece son decoradas y con parquets, tiene luz eléctrica y gas, tres piezas de toilette con todo servicio; el 1.o y 2.o patios, con galerías de vidrios.

Mínimum: $ 100.000

que se enterarán: con $ 34,334.52, saldo de una obligación hipotecaria a favor de la Caja de Crédito Hipotecario de $ 38,000 primitvos, en letras del 7% y 1%, y con el saldo de $ 65,665.48, al contado en dinero efectivo.

Bases y antecedentes en la Notaría de don Abráham del Río.

Títulos en el archivo de la Caja Hipotecaria.

La casa se entregará un mes después de subastada, y puede verse diariamente desde las catorce hasta las diez y siete.

24-i

REMATE

El 5 de Octubre próximo

a las 13 (antes 1 P. M.), en la Secretaría del 5.o Juzgado Civil tendrá lugar el remate de la casa calle Grajales N.o 2560.

MINIMUM: $ 28,844.44

pagaderos reconociendo una deuda al Banco Hipotecario, reducida a $ 11,365.02; y el resto al contado. Más antecedentes en la Secretaría indicala, ejecución Molina con Ampuero, y en el estudio del abogado don Manuel Merino E., Huérfanos 1235.

X-8027-22-i

GRAN REMATE

De las instalaciones, muebles y mercaderías

Del Gran Salón Café Río de Janeiro

AHUMADA esq. AGUSTINAS

El Lunes 23 del pte., a las 13.30

(1.30 P. M.)

POR ENTREGA DEL LOCAL

HAY:

MUEBLES. — 140 sillas color caoba estilo ingres talladas con asientos tapiz pergamoi verde, otomanas de cuatro asientos con perchas de bronce, sofáes de arrimo con consolas de caoba, magnífico espejo Luis XVI con lunas biseladas y vitreaux con bronces y paneau, pintado al óleo, jardineras para plantas. 35 mesas de diversos tamaños color caoba, sofás rinconeros, paragüeros de bronce, sombrereras de bronce. **Lujoso sócalo** de madera de caoba y nogal, con 26 metros de longitud y 3.20 de alto (fácil de extraer). Cajones, jardineras con forro de zinc para plantas. Gran variedad de espejos biselados diversas medidas. Hermosos plafonnier eléctricos bronce cincelado, de 5 luces, con pantallas de porcelana. Ganchos de pared de bronce y cristal forma farol. Ricas vitrinas con cristales y vitreaux. Mostrador y estantería para la venta de café con cubiertas de mármol. **Magnífica fuente de mármol para pescados**, con agua potable y desagüe (fácil de desarmar). Stores de brin de hilo con encajes, cortinas de espumilla de seda amarilla. Cortinas de felpa. Plantas en tina. Gran altillo para orquesta, con vitreaux de colores, etc., etc.

UTILES Y SERVICIO.—50 azucareros de plaqué Alpaca con 4 baños de plata, 95 platillos de plaqué para helados, la mayor parte sin uso, 166 mantequilleras de plaqué, 35 bandejas redondas grandes Alpaca muy finas, 12 id. más chicas, 350 piezas de servicio para té, café y helados, de plaqué; cafeteras y teteras de plaqué, baldes para hielo. 100 tazas de loza y porcelana, platos, tenazas, etc., etc. **Magnífica cafetera a vapor bronce nikelado para 1,000 tazas** y 4 llaves. Molinos eléctricos para café, id. a mano. Cocina a gas con horno. Una escala de fierro de caracol. Excusados silenciosos. Lavatorio desagüe. Etc., Etc.

UN LOTE de café tostado Caracolillo y Costa Rica, molido y entero. Tarros para el café. Rica Caja Registradora National, balanzas de mostrador. Letrero de bronce. Etc., etc.

NOTA. — Si hubieran teresados por el salón con sus existencias, instalaciones, muebles y útiles en un lote, se ofrecerá con el **bajo mínimum de $ 30,000, pagaderos al contado No habiendo interesados se venderá todo al detalle en lotes para particulares y comerciantes.**

A LA VISTA DESDE HOY, TODO EL DIA.

Víctor Araya L.,
Martillero de Hacienda

23-i

Remataremos

El Viernes 27 del presente, a las 15 1|2 (antes 3 1|2 P. M.), ante el Notario don Luis Cousiño, y en nuestra Oficina Huérfanos 1161, la casa quinta

PROVIDENCIA 922

Mide 958 metros. La casa habitación de un piso con hall y 11 piezas es confortable y bien tenida. Hay jardín a la calle. Extenso terreno al interior, con algunas plantaciones.

MINIMUN $ 45.000

Deuda al Banco Garantizador de $ 20,000.

Más datos y bases darán:

MACKENNA & GREEK

27-i

CAJA DE

Crédito Hipotecario

Remate Judicial

El 23 de Septiembre de 1918, a las 13 horas, se rematará en el Quinto Juzgado Civil de Santiago el inmueble denominado Chacra Santa Elena, ubicado en la subdelegación de Chiguayante, departamento de Concepción.

Minimum: 58,000 pesos

que se enterará con: a) $ 9 mil 539.20, saldo de una obligación hipotecaria a favor de la Caja; b) con $ 25,000 al contado; y c) con $ 23 mil 460.80, a seis meses plazo.

Bases y antecedentes en la Secretaría del Quinto Juzgado.

Títulos en el Archivo de la Caja Hipotecaria.

23-i

LA NACIÓN

Santiago, 22 de Septiembre de 1918

CORDIALIDAD INTERNACIONAL

Llegan a su término los grandes festejos oficiales que en la República Argentina se han realizado en honor de la Embajada chilena que preside el honorable senador don Gonzalo Bulnes.

El cable nos ha traído diariamente la vibración de fraternidad internacional que ha dominado en Buenos Aires, al inaugurarse la estátua de O'Higgins, y con ello, el eco de los aplausos calurosos con que el pueblo argentino ha acogido la palabra de nuestro Embajador, al recibir el mensaje de cordialidad que el Gobierno de Chile, interpretando fielmente el sentimiento popular, le había encargado transmitir a nuestros hermanos de ultra-cordillera.

Todo el conjunto de agasajos oficiales y populares de que se ha hecho objeto a nuestros representantes en Buenos Aires, importa un testimonio más, de la orientación de solidaridad sur americana, que, cada vez en tonos de mayor imperio, van marcando los pueblos a sus elementos de gobierno.

Las tradiciones históricas accionan poderosamente sobre el destino de las nacionalidades.

Si la independencia de Chile y la Argentina se peleó en colaboración de fuerzas patriotas de ambas naciones, es lógico que los nietos de aquellos varones preclaros, prosigan la política de sus mayores, buscando en el consorcio amistoso y en la cooperación leal, la forma más apropiada para llenar la finalidad que en los acontecimientos futuros, están llamados a cumplir los grandes pueblos de la América del Sur.

Así lo hemos entendido siempre en esta tierra, en donde los huéspedes argentinos han encontrado abierto el corazón a las más calurosas expansiones de cordialidad; y en donde el pueblo ha sabido manifestar claramente los sentimientos de afecto que le inspiran sus hermanos de allende los Andes.

Para nosotros, el homenaje fastuoso que se rinde en estos momentos al Embajador de Chile, en la República Argentina, importa una satisfacción profunda, por cuanto viene a afianzar el convencimiento público de que el anhelo de solidaridad continental que aquí acariciamos, encuentra en la poderosa nación del Plata un eco, que, junto con empeñar nuestra gratitud, abre horizontes despejados y serenos al porvenir americano.

Por otra parte, formando el trípode vigoroso en que está cimentado el prestigio de la América Latina como valor internacional, la República del Brasil comparte en forma profundamente halagadora para el orgullo patrio, nuestras festividades septembrinas.

Unidos estos tres pueblos en amplia y fraternal política de equidad y de progreso, garantizan por si solos la paz y la tranquilidad del continente sur americano.

Por estos motivos al expirar los festejos con que en la República Argentina se distingue a nuestros representantes, no hemos querido dejar sin comentario el alcance transcendental de la cordialidad de estas naciones para el futuro de este continente; y es por esto, también, que al agradecer a nuestros hermanos argentinos la soberbia y comprometedora manifestación de cordialidad que han querido hacernos, formulamos los votos más sentidos, porque el alba de todos los días venideros, nos sorprenda con un nuevo adelanto en esta obra grandiosa de la paz, de la justicia y de la solidaridad americana.

De don Emilio Rodríguez Mendoza

Hora de cuentas y no de cuentos...

Mientras la capital del Plata descorre con gentileza afectuosa la bandera azul y blanca, que cubría la estatua en que el soldado inmortal aparece rematando briosamente su caballo chillanejo a orillas del Atlántico, el largo drama de la guerra universal parece aproximarse a su última faz —la que más puede interesar a la Humanidad, después de los días de fuego y sangre en que ha vivido esa parte del mundo en que la paz ha sido siempre lo accidental y donde nada pasa que no repercuta y se extienda, guardando relación de causa a efecto, en el resto del Universo.

Tan lejana parecía estar esa faz final, y es tanto el poder, el valor moral, la resistencia física y el odio ancestral de los rivales, que aún hoy no falta quién todavía crea que está lejos el término de esta jornada.

Pero yendo de Francia ya vuelan las cigüeñas en demanda de las torres de Strasburgo. . . Van a hacer de nuevo sus nidos mirando el río de leyenda y de tragedia que refleja en sus ondas los calados de piedra de la célebre torre gótica.

Algo significa, además, el incendio simultáneo y sin interrupción de todas las líneas en que han estado consumiéndose y renovándose, no sólo todos los ejércitos, sino todos los hombres de Europa. Cruza el centro de la Europa una ancha banda de fuego que no se extingue desde hace dos meses.

Esa línea, viene del norte, de Inglaterra, cuya diplomacia previsora dejó oportunamente a otros aquel "espléndido aislamiento", de que alardeaba Chamberlain, atraviesa el jirón de tierra, a que se ha adherido pasionalmente el alma heróica y tenaz de la Bélgica; cruza un sector desvastado del territorio francés; salta de los Vosgos a los Alpes; llega al Adriático de donde pasa al territorio griego como para que las llamas de la hoguera alcancen a reflejarse en las cúpulas doradas de Constantinopla; en los frisos del Partenón y en las islas, — las Ciclades, — que huyen a la desbandada sobre las ondas y las espumas del mar en que un día luminoso se meció la cuna de la Venus helénica.

Esa línea, que desde hace cuatro años fulguraba sólo de tiempo en tiempo, y que ahora arde de una manera continua, parece marcar el final de la contienda con el trazo de fuego que atraviesa de parte a parte el mundo moderno y el mundo antiguo.

Y bien, ¿dejó de percibirse alguna vez ese final?

La enorme contienda que escapa como definición a todos los inflamientos de la metáfora y de la hipérbole, ha tenido momentos de alta y baja para cada beligerante.

Principalmente para el que todo lo tenía medido y estudiado, no queriendo dejar saldo alguno a lo imprevisto, ésta ha sido la guerra de los casi. . . Casi cayó París; casi cayó Italia, y casi surtieron efecto los procedimientos que, si no eran fulminantes como resultado, corrían el riesgo de sublevar al mundo entero, en contra de ellos.

Más de una vez, en una palabra, pareció que la guerra podía ser ganada en tierra por los Imperios acoplados en el centro de la Europa, que aislan hacia el Oriente la "pipa rusa", como decía Bismark, y que dejan al Occidente a todas las potencias que, sucesivamente, han ido formando un block cada vez más articulado: Francia, Inglaterra, Italia, etc.

Una y otra vez, — cuando la invasión de Bélgica, y, posteriormente, cuando el derrumbe ruso, — pareció probable el triunfo continental de uno de los beligerantes, ¿pero podría haber sido definitivo ese triunfo mientras Inglaterra, dueña del mar, fuera, dueña así mismo de continuar agrupando libremente los elementos, influencias e intereses con que cuenta en el Mundo moderno, organizado en buena parte con sus doctrinas, en el dominio político, y con sus capitales en el terreno económico?

He ahí por qué hubo siempre en esta guerra quien creyera, aún en aquellos instantes de mayor ansiedad, que la sola acción inglesa, que en ningún momento ha dejado de ser preponderante en el mar, bastaría, en definitiva, para impedir, como ya había impedido en tiempos de Felipe II, Luis XIV y Napoleón el Grande, el triunfo estable de una hegemonía dada.

Inglaterra, en efecto, y esta es la demostración más palmaria de toda su larga historia, no puede ser definitiva y totalmente vencida, porque eso equivaldría a su desaparición, lo que no es probable ni deseable tratándose del país que ha sabido trazar y mantener la más vasta y sólida de las huellas.

A la certidumbre de que Inglaterra no podía ser vencida, si tenía, como ha tenido tiempo para mover la totalidad de sus recursos, se agregó un día otro suceso, que bien puede resultar el más transcendental de nuestra época: la entrada de los Estados Unidos a la contienda.

Provocados y amenazados, — ambas cosas, — empezaron a entrenar el conjunto de su organismo hacia la guerra y ahora. . . ahora nadie, ni ellos mismos, saben hasta dónde pueden llegar, porque los colosos, máxime cuando son jóvenes, y tienen el culto de la audacia y la energía, van siempre muy lejos.

Los que habían vivido para la paz, empezaron a vivir integralmente para la guerra y la palabra del Presidente Wilson, conminatoria y altruista a la vez, dió a la contienda una significación de cruzada en pro de la paz y la equidad.

Vibró en todas partes el eco de esa palabra inflamada, que no era la de un guerrero, sino la de un pensador, y fué muy raro el país que permaneció inerte, aislado, sordo, sin política alguna e impermeable a la conmoción ideológica que viene agitando al mundo.

Por nuestra parte, — y demás está decirlo, — continuamos en nuestra inmovilidad habitual y sólo superficialmente agitada por las reyertas caseras en que vivimos dentro de esta casona con tan pocas ventanas al exterior, y si no había bastado la certidumbre de la invencibilidad inglesa, para prever el fin probable de la guerra, tampoco bastó después la entrada al conflicto del prestigioso campeón que no hace muchos meses se acercaba conmovido a la tumba de Washington para exponer ideas de ineludible repercusión universal y que, evidentemente, no tenía por qué no acoger con entusiasmo un pueblo que, como Chile, sólo ha empuñado la espada al sentirse irrevocablemente provocado.

Nos mostramos rehacios, en una palabra, a la adopción de principios que no tenemos por qué esquivar y dejamos que corrieran otros delante a ganarse las simpatías del coloso que ahora acaba de replicar con un "no ha lugar" que equivale a dar con la puerta en las narices a la proposición austriaca, es decir, de los Imperios Centrales.

¡Si por lo menos hubiéramos tenido desde el principio una actividad exterior, encaminada a "establecer la neutralidad colectiva de estas naciones o a uniformar la política de los Estados **desunidos** de la América del Sur, con los Estados **Unidos** de la América del Norte!"

"Hemos tenido la política de la inercia — me decía en Octubre de 1917 uno de nuestros hombres más ampliamente preparados; — la política de no hacer nada, esperando que la suerte nos favorezca o que los acontecimientos se combinen en condiciones de no hacernos daño. De esta falta de concepto de la verdadera situación del país, ha nacido la idea simplista de la neutralidad aislada, unipersonal, creyéndose que podemos mantenernos en pie en medio del derrumbamiento producido por este terremoto mundial".

Pues bien, los acontecimientos empiezan a agigantar cada vez más el error abrumador de permanecer solos y sin política alguna capaz de compensar nuestro aislamiento y nuestra pequeñez.

Hemos hecho política; pero política oratoria y de **menus**.

Salimos, en efecto, al paso de las Delegaciones, fatigadas de Himnos y festejos, que volvían de La Paz, y poco después embanderamos profusamente nuestras ciudades para recibir a los argentinos distinguidísimos que venían a celebrar el aniversario de Maipo; pero ni desarrollamos oportunamente una política encaminada — una de dos — a "establecer la neutralidad colectiva de estas Repúblicas o a uniformar la política de los Estados **desunidos** de la América del Sur con los Estados **Unidos** de la América del Norte".

En cambio, parece tranquilizarnos por completo el relativo parecido de la actitud de Chile y de la Argentina ante la guerra, lo que es otro error de óptica, porque basta quitarse de los ojos los vidrios pintados exprofeso con colores amables, para comprender que esa similitud no existe sino en la mente de los que se sienten fácilmente inclinados a equivocar con la realidad una similitud cualquiera.

Véanse las diferencias: la Argentina recibió como a amiga a una escuadra y a un crucero beligerantes: la escuadra del Almirante Caperton y un crucero inglés — el "Glasgow" — que ha hundido en el Atlántico a un sinnúmero de corsarios alemanes, ha abierto a los aliados un crédito muy amplio y cuantioso sobre sus cosechas y, sobre todo, no tiene la Argentina ninguna cuestión parecida a la que nuestro vecino del norte ha dado en asimilar a las que desde hace siglos se alzan irreconciliablemente entre Francia y Alemania.

Todavía más, es tal la acumulación de elementos económicos, inmigratorios e industriales radicados en la Argentina y pertenecientes a los países hoy aliados, que no se podría tomar medida alguna capaz de perjudicar a ésta sin dañar a aquéllos: la Argentina está defendida, en una palabra, por la cuantía y heterogeneidad — ingleses, franceses, italianos, españoles y norteamericanos — de esos elementos.

¿Es necesario profundizar más para patentizar que nuestra situación ante la guerra es diversa a la de la Argentina; que el país está solo; fuera de las corrientes universales y en trance de quedar individualmente alejado de la Asamblea de que va a salir, con el voto o la adhesión peruana, seguramente, un nuevo Derecho y una nueva sociedad internacional?

Se clamaba en desierto y hasta los espíritus más patrióticos se sentían inclinados a posponerlo todo a la circunstancia de que nada irreparable nos ha hecho uno de los beligerantes.

Es verdad; hemos estado tan lejos de la hoguera, que no era fácil que ésta alcanzara hasta nuestra inmovilidad de casa con ventanas muy estrechas al exterior.

¿Pero ha podido bastar el hecho de no haber sido irreparablemente dañados u ofendidos para que él país permanezca inactivo, sin política alguna y fiel a morir a una neutralidad cuya existencia es cada vez más problemática porque el deber primordial de todo organismo es asociarse en vez de aislarse?

Había dos caminos que seguir: la neutralidad colectiva de estos países o la unificación con la política de los Estados Unidos.

No se siguió ni uno ni otro y, en cambio, permanecimos fieles a una neutralidad que a la postre ha resultado poco respetada por aquellos mismos que se beneficiaban con ella: junto con empezar, en efecto, la última faz de la lucha, los barcos alemanes fondeados en nuestros puertos, al amparo de una neutralidad que ya va resultando artículo sin colocación en plaza, procedieron a hacer volar sus máquinas, olvidando por completo que no les pertenecen las aguas en que han podido disfrutar durante cuatro años de una quietud ajena a todo sobresalto.

Pidió la prensa que se hiciera efectiva la responsabilidad de semejante desacato; pero resultó, a lo que parece, que esos barcos, pertenecientes al más disciplinado de los países, se mandaban solos.

¿No forman parte en tiempo de guerra, como todas las marinas mercantes, de las reservas navales?

Por lo demás, no recibieron órdenes para hacer saltar sus máquinas; pero sí las aceptaron para no hacer volar los barcos mismos. . .

No serán hundidos; hay palabra al respecto; pero cuando la barca "Tinto" se preparaba a zarpar con rumbo al Elba, o al Mar Báltico, ¿no se dijo también que dicha embarcación no se movería de su fondeadero, circundado de ostras y centollas?

Hágase memoria — la tenemos muy frágil — y recuérdese sobre todo que la guerra europea alcanza un momento que parece marcar el fin de los cuentos y el comienzo de las cuentas. . .

E. R. M.

FUNDO
EN VENTA

A muy corta distancia de estación, en la provincia de Linares, mide 170 cuadras planas, bien regadas, de terrenos, en su mayor extensión de primera clase, para papas y chacarerías en general.

Buena viña francesa con su bodega y vasijas correspondientes.

PRECIO: $ 300,000

Datos completos e inventarios que se comprenden en el precio de venta, en nuestro

Departamento de Fundos
Freudenburg & Balmaceda
330 — MORANDE — 330

CASA
HABITACIÓN
CON RENTA, VENDO, INMEDIATA A COMPAÑIA, EN CALLE MAIPU

Construcción de 2 pisos.
Bajos: 10 piezas y dependencias. Altos: 7 departamentos y servicios. Luz eléctrica y gas. Renta: $ 3,180.

Precio: $ 32,000

EN CALLE MORANDE
VENDO 2 SITIOS
Precio: $ 50,000 y
$ 60,000 cada uno

CARLOS OSSANDON B.
1080 — Huérfanos — 1080

DE IRIS

El último académico

. . . Fué una tarde de apoteósis. Afuera reía el sol fulgurando en las nieves diamantinas soberbias perspectivas de ensueño y adentro de la sala, algo obscura, pronunciaba su discurso inicial el doctor Orrego Luco.

Para nosotros no era político, ni orador, ni publicista, aquel hombre exquisito, en el seno de cuya amistad encontramos siempre la honda comprensión, el afecto delicado, la lealtad perfecta, la caballerosidad intachable. Habíamos llegado a resumir en una sola palabra de tierna intimidad al poeta, al filósofo, al eminente porfesional y al estadista que es Don Augusto Orrego Luco. "**Doctorcito**, le decíamos, y eso significaba para nuestro corazón una paternidad espiritual en que se confundían todos los conceptos cariñosos: guía del sendero escabroso, consejero en el problema obscuro, amigo del alma, confesor sentimental, médico que alivia el dolor físico, unido al teólogo, que marca los lindes morales en que la materia debe estar sujeta al espíritu. Nuestro "**Doctorcito**", era todo eso, y nos parecía lógico que no ocupase un sillón académico, ya que según su propia expresión, las monedas de oro no son monedas populares, ni tampoco de circulación nacional. Me admiraba, sí, que no formase parte de la Academia, toda la "**cofradía de los entrabados**", con sus fórmulas notariales, momificadas y rutinarias. Sin embargo, este hombre único, este grande aristócrata de las letras nacionales, entró al fin a la sala de los "Inmortales". . .

Fué una magnífica pieza oratoria, aquel discurso de la tarde de su recepción, discurso de ideas elevadísimas, de imágenes brillantes, de nobles conceptos, de intensas visiones espirituales, y de alta poesía.

La voz algo velada del orador, con resonancias cavernosas, traía el misterio de las criptas egipcias, en que el oficiante era siempre un iniciado de la luz superior. La fluidez de su palabra, la elegancia de las frases, los graves silencios en que emergía la voz solemne y musical, todo hizo de este discurso académico, uno de los acontecimientos artísticos, más interesante que yo he presenciado nunca. Las ideas del doctor Orrego llevan consigo tan noble persuación, las destaca con tanta fuerza, a través de un hecho histórico o de una comparación, las presenta engalanadas, con tanta magnificencia y en tan soberana hermosura de estilo, que el auditorio, queda cogido en las mallas de seda, de aquel ingenio tan hondo, como sutil. Y hay en su actitud cierta dulce melancolía crepuscular dorada de sol, y suave como un atardecer otoñal, que pone en su persona y en sus palabras, encantos indefinibles de cauterio físico y de secreta armonía espiritual. El doctor Orrego Luco, no es un desengañado de la vida, ni un escéptico, ni un despechado, con el destino, a veces adverso, es un poeta solitario que canta sus ilusiones en una cima tenebrosa. . .

No le arredran las sombras, ni teme a la tormenta, porque sabe que a todas las noches sucede el amanecer. . . Los seres provistos por la naturaleza de condiciones eminentes, las almas que no siguen los caminos trillados por el vulgo, los espíritus precursores, van aislándose a medida que afirman su individualidad, y que se elevan en el áspero recuesto de la montaña. Quedan rezagados todos los compañeros de la temprana edad con quienes se dieron los primeros pasos alegres, se alejan todos los espíritus que no tienen tan altos ideales, los abandonan los egoístas, que constituyen legión, los débiles, los tímidos, el mundo, la masa común. La soledad es la compañera inseparable de toda grandeza moral y de toda elevación espiritual.

Además, el doctor Orrego Luco, es un aristócrata integral, — diremos, así, por el santo placer, de usar barbarismos, y de probarnos nuestra rebeldía a los despotismos académicos, — amable capricho del sexo débil.

Anatole France dice en alguna parte: "L'independance de la pensée, est la plus fiere des aristocraties"" Nosotros con menos pureza de estilo, que el gran prosista, pero con más acierto, pensamos, que la verdadera aristocracia humana reside en la elevación y en la nobleza de nuestros sentimientos. El corazón es el crisol que aquilata las ideas, de modo que la más fuerte mentalidad será siempre tributaria de la calidad de nuestros sentimientos.

Si para nosotros la vigorosa y altamente enigmática personalidad del doctor Orrego Luco, como periodista, como literato y como profesional, quedaba postergada, era porque conocíamos la excelencia de su corazón nobilísimo, abnegado, tierno y consecuente. Es de aquellos hombres que jamás han pospuesto un afecto noble a una conveniencia mezquina, ni una amistad sincera a un torpe prejuicio. Es de esos médicos que han prodigado sus servicios profesionales al pobre con preferencia al rico y de esas almas que ven al ser humano aparte del rango social. Sólo así se puede comprender que un profesional tan eminente no tenga fortuna. Ha ejercido su profesión como un sacerdocio.

Si el doctor Orrego Luco, es un aristócrata de la raza, del talento y de la ciencia, es sobre todo un aristócrata del corazón, y esa es, sin duda, la más legítima aristocracia, porque es aquella nobleza que no se adquiere, ni se hereda, ni se aprende, pues es la esencia misma de la superioridad del ser. Estos blasones de su personalidad moral, se traducen en un rasgo humano, que le da todo su relieve: la imperturbable serenidad.

En cualquier momento, grave de la vida, en horas de angustias e incertidumbres, siempre veremos al doctor Orrego, tranquilo, en perfecta quietud de espíritu y mansedumbre de corazón. El tiempo no le urge, ni la vida con sus imposiciones lo inquieta, vive como un señor de la eternidad, dueño de ese tiempo que tanto aprecia a los temperamentos inquietos, y nerviosos. Dentro de esa serenidad moral, lleva para sus enfermos una fuerza que equivale a una medicina y que lo convierte en médico del alma. ¡Con qué altura le hemos visto afrontar las amarguras del oficio... ¡Con qué sonrisita maliciosa y suave ha acogido aquella frase de algunos de sus colegas: ¿Todavía ejerce su profesión el doctor Orrego. . .? Y sin embargo el gran Charcot, cuando recibió a algún enfermo llegado hasta su cátedra mundial desde esta lejana tierra preguntó asombrado: ¿Cómo hacen ustedes un viaje tan largo, cuando tienen por allá un médico de la talla de Orrego Luco?

A él podría aplicarse la estrofa del poeta:

J'entends et je souris
Je me tais el je passe
Mon rire, a nom dédain;
Mon silence, mépris!

. . . .

El vacío que muchas veces se ha hecho en torno de su persona, el olvido que ha encontrado, las injusticias de que le han hecho víctima, no han logrado arrancarle una palabra amarga, ni un gesto de fastidio. "**Ce-qui part de si bás, n'a pas un si haut prix**". Noble, sereno, misterioso, continúa su camino, sin acusarle recibo a la vida, más que de su belleza inefable y de su eterna grandeza.

Alejado de las luchas políticas, y de las campañas periodísticas, lejos ya de los amigos y de los compañeros entusiastas de otras épocas, el doctor Orrego Luco en las tardes de invierno recibe la consulta allá junto a su vieja chimenea, donde chisporrotea olorosa la leña, a enfermos y también a amigos íntimos. Su agudo ingenio chispea más rápido, brillante y protéico que las llamas del fuego; su palabra cadenciosa y grave, evoca cosas remotas de un sabor de caducidad señorial: sus ojos, intensos, apagados al exterior y que parecen concentrar una luz extra-terrena, subrayan, en fuerza misteriosa, las visiones ya lejanas, que el tiempo desvanece. . . Al calor de aquella dulce intimidad, cuántas veces nos hemos consolado de la vulgaridad y del provincianismo, que imperan en la ciudad monótona. ¡Cómo hemos sentido que en el corazón de un sólo amigo se contiene más acariciante bálsamo que las hieles que reboza una legión de enemigos, y cómo el precio de un afecto verdadero compensa de sobra el odio de los malos, y una comprensión íntima suple en demasía la inconciencia de todos los necios. ¡Con cuántas almas amigas he ido en peregrinación a la celda, de este otro doctor Fausto, y si no en medio de elixires químicos y retortas de alquimistas, pero sí, del sortilegio de un encanto mágico, hemos sentido el secreto de esa eterna juventud, que sobrepasa el término de los años y las legítimas posibilidades humanas: la juventud del sentimiento, inmortal privilegio del alma!

Una tarde inolvidable, sangraba un corazón femenino, junto a la antigua chimenea del viejo médico, la criatura refería sus congojas. . . El doctor escuchaba en silencio. . . Escuchaba! ¡Cuán pocos escuchan! Escuchar es comprender. La confidencia brota, se escapa en la atmósfera sutilmente afectuosa que crea la comprensión. Por eso es raro, que las confidencias caigan en oídos indiscretos. El secreto como el amor necesita ser compartido, requiere una nivelación sentimental. Después de uno de esos silencios graves en que las almas parecen compenetrarse más allá de las palabras, el doctor dijo solemnemente:

¡Excelsior! Es preciso olvidar, progresar, renovar la vida. No son dignos de nuestros corazones los sentimientos, que no nos colman y que no duran siempre. Se produjo una especie de sublevación en el auditorio. tan apegados vivimos al pasado y tan poca experiencia tenemos, en cierta edad de las milagrosas renovaciones de la vida! Todos guardábamos un silencio pesado, cuando el doctor agregó lentamente con voz de oráculo. . .

Ha perdido usted una bolsa llena de sucios billetes de Banco. . . un día cualquiera la hallará usted, a la vuelta del sendero, repleta de piezas de oro relucientes. . . Los ojos tristes se iluminaron. Inútil es decir, que la vida cumplió el vaticinio del doctor, como que la vida habla siempre por boca de sus únicos profetas, que son los seres de corazón que han vivido en la plena sinceridad de sus sentimientos. . . . .

. . . .

Cogidos, embelesados en la suave y luminosa palabra de este Mago del arte, se obscureció la sala de la Biblioteca y todos salimos de aquel recinto con el alma embargada de dulce emoción y con el espíritu orientado hacia los dilatados horizontes que se ven desde las cumbres.

Era el último académico, pero en la Vida como en la Jerusalén Celestial, los que llegan al último, suelen ser los que debieron sentarse al banquete antes que nadie. Si aquella tarde el doctor Orrego Luco no vió en torno de su sillón a tantos y tantas que ha dejado atrás la vida traicionera o que ha devorado la tumba puede estar seguro de que no faltó en aquel sitio, ninguno de aquellos que lo siguen con un afecto inalterable, a donde quiera que vaya. Y puede también estar íntimamente convencido, de que en las grandes vidas, como la suya, la calidad de las amistades y de los afectos, suple de sobra a la popularidad, así como la hondura de una sola comprensión equipara al aplauso de todo un público. "Las monedas de oro no han sido nunca monedas populares", ni los hermosos corazones han podido pertenecer a muchos, sino a los pocos, a los raros, a los exquisitos...

El amor del alma se conjuga en singular, y un hombre excepcional es necesariamente un hombre solo.

Si no anotase para terminar un aspecto que me interesa mucho en la persona del doctor Orrego Luco, equivaldría a publicar este artículo sin firma, y es cierto fluído magnético, que posee en común, quizá con las encantadoras de serpientes y los domadores de fieras. ¿Qué es éso? No lo analicemos, tiene el irresistible encanto del misterio, y los que lo poseen, se llaman Charmeurs! Si algún amigo ha perdido el doctor Orrego Luco, por este privilegio, de que es tan avara la vida, esté seguro de que así como en el apostolado de la Verdad por cada amigo que perdemos, entre los pequeños, ganamos miles entre los grandes, otro tanto sucede con el "**charme**".

Y por último, si no es ésta una cualidad que seduce a los hombres, cautiva siempre a las mujeres! Y para un hombre de verdad eso vale mucho más.

IRIS

FILOSOFÍA
Página 18
Busque en esta página, una noticia con igual encabezamiento.
22-1

PIDA UD.
el delicioso
TÉ RATANPURO
Ya en Venta
en todos los
ALMACENES

Hay que leer las leyes

Un discurso del señor Ministro de la Guerra en el banquete militar del 19 de Septiembre en Palacio, ha tenido la rara suerte de hacer la felicidad de dos periodistas de dos diarios conservadores, durante veinticuatro horas a lo menos. Dijo aproximadamente el Ministro que en ese día destinado a conmemorar las glorias del Ejército, se permitía asociar también en sus felicitaciones a la Armada Nacional.

Inmediatamente los dos diarios conservadores han saltado como movidos por un mismo resorte a lamentar la descortesía cometida con el personal de nuestra Marina de Guerra. En su concepto, ese día 19 pertenecía por iguales partes a la conmemoración de las glorias de ambas instituciones armadas.

Por tal motivo ponen de vuelta y media al Ministro que se ha atrevido a desconocer las tradiciones, más que eso, las leyes de la República sobre días festivos. . .

Y resulta que el pobre Ministro, lo que hizo precisamente fué ajustarse a lo dispuesto en una ley de la República, que los periodistas no tienen el derecho de ignorar dentro de los deberes de su profesión. Porque la ley vigente sobre días feriados consagra el día 21 de Mayo "a la celebración de las glorias de la Marina" y en esto es lógica porque se trata de su aniversario más importante. Y después de disponerlo así clara y terminantemente, fija el día 19 de Septiembre para el homenaje al Ejército chileno y a los grandes hechos de sus miembros durante un siglo de vida invicta y esforzada.

De modo que si a los colegas se les ocurre echarle un vistazo a los artículos de la ley no hacen una plancha imperdonable al querer reirse del Ministro de la Guerra, que se atiene en estos momentos al viejo proverbio francés: "rira bien qui rira le dernier".

La mala voluntad política es peor consejera todavía. Después de la ridícula historieta del incidente con el Ministro Portela, contada en forma inverosímil por "El Diario Ilustrado" y rectificada magistralmente por una pluma conservadora indiscutible en materia de historia diplomática, como la de don J. Miguel Echenique, tenemos esta última pequeña equivocación. ¡Al colega no se le va ninguna!...

S. C.

DE DON ALFREDO IRARRAZAVAL ZAÑARTU

Algo sobre la agricultura en el Brasil

El movimiento de opinión, tan generoso como irresistible, que precedió en el Brasil a la libertad de los esclavos y que llegó a tomar extraordinaria expansión en los últimos años del reinado del augusto soberano don Pedro II, —a cuya memoria venerada Chile dedica, en el fondo de la conciencia y de la tradición nacionales, una imperecedera gratitud, — tuvo, como todo el mundo sabe, su última expresión en el decreto con que la Princesa Regente concedió la libertad a todos los siervos del Imperio.

Quedaba así borrado, sobre la faz de América, el último vestigio de aquella institución que rebajaba la condición del hombre; triunfaba el principio fundamental de la libertad humana, al cual habían dedicado los vigorosos esfuerzos de su privilegiada juventud, brasileños tan eminentes como José Bonifacio, — en los tiempos pasados, — y, en época más reciente, Ruy Barboza, Quintino Bocayuba, Nilo Pecanha y tantos otros.

El día en que la noble Princesa redimió, con un rasgo de pluma, a millones de esclavos, quitó, al mismo tiempo, a la dinastía, el apoyo secular de las clases conservadoras, dueñas, generalmente, del territorio agrícola que, en todo tiempo y en todo país, constituyeron, juntamente con la nobleza y con el clero, los cimientos de los tronos.

Las clases agricultoras, los dueños de la tierra, quedaron, por obra de la nueva ley, súbitamente empobrecidos. El trono no podía tardar en desplomarse.

***

El capital del fazendero brasileño estaba dividido en dos ramas: la tierra y el esclavo.

Un esclavo se cotizaba, en los mercados, a un precio de mil pesos, más o menos.

La ley que se llamó de "libertad de vientre", había ya, de antemano, declarado libre al hijo nacido de madre sierva.

La tierra, en un país tan vasto como el Brasil, y en una época en que la ciencia cultural agrícola no había vislumbrado aún los horizontes que, más tarde, le ha abierto la química; la tierra, decimos, — en un país que aún no tenía, como tiene hoy, una numerosa marina mercante, que llevara los productos del suelo a los mercados distantes, — la tierra, en fin, valía bien poca cosa.

Desde tiempos lejanos, los jesuítas, — esos admirables zapadores de la cruz y del arado, — tenían ya en el Brasil, como tuvieron en Chile, y en el Paraguay, y en el Perú, y en todas partes, haciendas modelos, admirablemente cultivadas, escogidas con ojo avizor en las regiones más ricas y más productivas del país.

Era, pues, el suelo, para el agricultor brasileño, — de origen portugués y de corte colonial y rutinario, — la porción menos valiosa de su capital agrícola en giro; el elemento más caro, el capital más apreciable lo constituía el esclavo. La tierra ofrecía una extensión infinita; lo esencial, lo urgente, lo único mesurable, era el trabajo del hombre.

***

Repetimos, pues, que la ley que emancipó a los siervos desposeyó, de golpe, a los agricultores brasileños, quitándoles la mayor parte de su capital.

El esclavo hacía las veces de labrador y de bestia de labranza, al mismo tiempo; hombre y caballo; buey y herramienta; todo eso era el esclavo.

Y el día en que se declaró la libertad del siervo, el fazendero se encontró sumido en la más absoluta impotencia y en la más desolada ruina.

Los esclavos abandonaron, como abejas bulliciosas que desertan la colmena, los vastos y macizos caserones de piedra, con largos corredores, rodeados de pilares de madera, que son, por regla general, el tipo uniforme de las casas de campo de los viejos fazenderos del Brasil.

Hombres jóvenes; esclavos y esclavas viejos; nacidos todos en la servidumbre, sorprendidos en el fondo de las forestas espesas o de los valles dilatados, por la noticia de la nueva ley que cortaba, de improviso, sus cadenas; salieron, anhelantes y jubilosos, en tropel precipitado y novelero, y cubrieron los caminos e invadieron, por fin, las ciudades. Muchos millares de ellos murieron por ahí, en las rutas, Dios sabe dónde, — en cualquier parte, — sin recursos, y sin amparo, como esos pájaros nacidos en la jaula, que no saben volar ni pueden procurarse el substento cuando alcanzan, de improviso, la libertad soñada.

***

El reputado literato brasileño Graca Aranha, ha pintado magistralmente, en alguno de sus libros, al tipo del agricultor brasileño que, en medio de las soledades del campo — falto de iniciativa y de conocimientos, — desprovisto de capital, mira desarrollarse, cada día más, la vegetación lujuriosa del bosque y la ve que avanza, hasta las casas de piedra de la fazenda y que invade ya las tapias del jardín, y que derriba, con las primeras ramas precoces, cargadas de flores, y con las obstinadas raíces ocultas de los árboles, los viejos muros de piedra; y ve que germinan y crecen ya, en los tejados mismos de su morada campestre, infinidad de plantas, en los mojinetes de los tejados que se doblan, lastimosamente, formando jorobas y montañas rusas sobre las vigas carcomidas.

***

Hay regiones enteras, en el Brasil, que fueron, en otro tiempo, el centro de vastos y ricos cultivos.

No es preciso ir a buscarlas muy lejos de Río de Janeiro.

Basta tomar el tren en Nictheroy, — a veinte minutos de la capital federal, — y seguir por la vía de Friburgo, o de Campos: basta, también, recorrer el itine-

Aceite Especial
para Automóviles
OFRECE
FUNDICION LIBERTAD
LIBERTAD 53-58

Los Neumáticos "UNITED STATES" son BUENOS Neumáticos

Para ayudar a los que compren los "**BUENOS** Neumáticos" en caso de robo o pérdida, llevamos un registro con datos completos.

Exija nuestra tarjeta verde (copia abajo) al comprar y mándela para su inscripción a la

UNITED STATES RUBBER EXPORT Co. Ltd.

CATEDRAL 1213 - CASILLA 2467

SANTIAGO DE CHILE

CERTIFICADO DE COMPRA

EN ESTA FECHA HEMOS VENDIDO AL

SEÑOR ____________________

(LUGAR DE RESIDENCIA) ____________________

LOS NEUMATICOS "UNITED STATES"

NUMEROS ____________________

ESTILO ____________ TIRO ____________

(LISO-USCO-CADENA-NOBBY-ROYAL CORD) (CON PESTAÑA-OO-SIN PESTAÑA)

PRECIO SEGUN LISTA ____________

FECHA ____________ (FIRMA) ____________

EN CASO DE
ROBO O PERDIDA DE NEUMATICOS
ES CONVENIENTE TENER LOS NUMEROS DE SUS NEUMATICOS
PARA AYUDAR A LAS AUTORIDADES.

EN SU SUCURSAL EN CHILE LA UNITED STATES RUBBER EXPORT CO. LTD. LLEVA UN REGISTRO DE TODOS LOS NEUMATICOS QUE TRAE ESTA COMPAÑIA. ES CONVENIENTE MANDAR ESTA TARJETA A LA SUCURSAL PARA INSCRIBIR LOS NUMEROS DE SUS NEUMATICOS JUNTO CON SU NOMBRE Y DIRECCION CON EL OBJETO DE FACILITAR LAS PESQUISAS A LAS AUTORIDADES EN CASO DE ROBO O PERDIDA.

UNITED STATES RUBBER EXPORT CO. LTD.
SANTIAGO
CASILLA 2467 - CATEDRAL 1213 - TELEFONO 548

LOS NEUMATICOS "UNITED STATES" SON BUENOS NEUMATICOS

CHAIN TREAD

NOVEDADES

PARA LA

Primavera

Y

- Verano -

PALETOES de Jersey de Seda
Gran variedad en los últimos modelos y colores

VESTIDOS de Seda y de Gasa Bordados

BLUSAS

VESTIDITOS bordados para Niñitas

GUANTES de Seda desde **$ 3.75** par

CUELLOS de "Lencería"

VELOS y Crepées de Hilo
Inmenso Surtido en todos colores

CUBRE CORSE de Jersey de Seda y de Batista bordado

"La Tienda Inglesa"

CASILLA 956 STRUTHERS y Cía. ESTADO 270

y-22-i

El 28 de Septiembre se cerrará

POR ENTREGA DEL LOCAL, TOMADO ESPECIALMENTE POR LA

LIBRERIA NASCIMENTO

— EN —

272 - AHUMADA - 272

— PARA LA —

REALIZACION DE LIBROS

que anualmente ofrece a su distinguida clientela. Si usted no ha aprovechado esta oportunidad, aún es tiempo.

Encontrará: Obras de Leyes; Historias de autores nacionales; Novelas y poesías de autores nacionales; Novelas en español; Novelas en francés; Revistas en francés; Manuales de Industrias; Libros de cocina; Textos de enseñanza para niños; obras científicas; libros de misa; cuadros; fotograbados, etc.

Precios excepcionales por estos últimos dias

C. JORGE N.

22-i

'VANCUA MULFORD'

contra el CARBUNCLO, PICADA, TELARAÑA, etc., para vacunos, caballares y mulares.
De resultado comprobado, garantido.

ORDENES:

PEDRO LARRAIN V.
Sociedad EL TATTERSALL
Huérfanos 1287. - Casilla 835.

PICHILEMU

GRAN HOTEL

Esta Administración continúa mejorando todas las instalaciones del Balneario. Los trabajos para aumentar el agua potable están terminados; todos los inconvenientes salvados, y con las lluvias recientes, contaremos con abundante y muy buena agua potable en todas las dependencias, la que será, además, filtrada por muy buenos filtros.

Se coloca luz eléctrica en toda la Empresa. Hotel, Casino, chalets, calles, paseos: todo estará listo en Octubre.

Ahora es tiempo de contratar el arriendo de chalets y se ruega a los clientes transmitir sus órdenes.

Informaciones adicionales dará:

Evaristo Merino C.
PICHILEMU

x-7882-3-j

SI USTED AVISA

Le agradará saber que su aviso es leído en todo Chile.

"La Nación"

no es solamente un diario de Santiago sino tambien de provincias.

Propuestas

Ministerio de Justicia

Se llama la atención al decreto número 1372, publicado en el "Diario Oficial", que pide propuestas de loneta para uniformes de la Gendarmería de Prisiones.

EL SUBSECRETARIO.

OFICIALES

de talabartería necesita la

CERVECERÍA EBNER

x-8048-22-i

Liquidación completa

de todos los

Encajes y Maletines

por conclusión de

El Encaje Italiano
ESTADO 286
JOSE MARCOS V.

Contratistas

La Fábrica Máximo Bash, Sotomayor N.o 403, pide presupuestos por varias obras de albañilería. Pormenores en la fábrica.

23-i

PARA MADERAS

SECAS Y BUENAS

Barraca San Diego

Sección carpintería.

Oficina:

SAN DIEGO 2320, PASADO FRANKLIN

z-23-i

THÉODORE CHAMPION

13, Rue Drouot. — PARIS

PRIMERA CASA FILATÉLICA DE FRANCIA

Inmenso Stock de

SELLOS DE CORREO para COLECCIONES

% gratis franco mis

PRECIOS CORRIENTES

---

100 NOVILLOS

para engorda Lincon Reed, se venden en Mulchén.

Tratar:

ALAMEDA 2183

De 9 a 10 A. M.

x-8102-22-i

CONTADOR

Con doce años de práctica en Contabilidades Industriales, Agrícolas, de Sociedades o Compañías de Contratistas, etc., con excelentes informes de competencia y actividad, se ofrece, prefiriendo para provincias.

L. A. R.

Casilla 2298 o Ahumada 265

22-i

VITAL APOQUINDO

Agua Mineral

Teléfono Inglés 227

rario de Petrópolis; basta, en fin, dirigirse por el ferrocarril de la Central, en la dirección de San Paulo o de Minna Geraes.

Yo he tenido ocasión de ver, no una, sino muchas veces, grandes palacios de piedra que, años atrás, fueron, sin duda, la residencia de fazenderos sumamente ricos. Aún pueden verse y palparse los restos destruídos, que en los amplios parques abandonados, cuentan la historia de aquellos días distantes en que la fazenda debió ser próspero emporio, centro vivo y agitado de actividades y riquezas.

Bancos de mármol, partidos, que la humedad y el tiempo enmohecieron; azulejos, que brillan todavía, dando una chispa alegre en medio del caos y de las ruinas; pilastras de piedra; fuentes y surtidores rotos; caños de greda o de metal, que indican la preexistencia de juegos de agua que ya, hace largo tiempo, enmudecieron; trozos de estatuas confundidos entre montones de ladrillos; verjas de hierro dobladas y enmohecidas; trozos de estuco; todo eso, suele encontrarse confundido entre los muros abiertos de aquellas residencias. Muchas veces, he visto árboles que han crecido dentro de las habitaciones mismas y cuyas ramas se extienden a través de los ventanales desnudos.

***

El único cultivo que sobrevivió a aquella ruina general de la agricultura brasileña, fué el del café, especialmente en el Estado de San Paulo. Era el más sencillo y también el más remunerador. El café era oro en grano.

Los demás ramos de la agricultura nacional pasaron a ser casi desconocidos.

El éxodo de las fazendas, no solamente trajo, en todas partes, la inutilización de los campos, por la invasión exhuberante de las malezas y de las plantas, (capoeiras), o, aún, por la aparición de nuevos bosques (capoeirones), sino que, además, la falta de labores permitió que el tiempo borrara los desagües en los terrenos que tenían, generalmente, poco nivel, sobre los ríos y sobre el mar. Esto se produjo, más que en otras partes, en los alrededores mismos de la capital, en lo que se ha llamado "la bajada" del Estado de Río, que comprende varios cientos de miles de kilómetros cuadrados.

En esos terrenos bajos, el reflujo de las mareas hizo, entonces, rebalsar las aguas de los perezosos ríos, y fué formando, con el transcurso del tiempo, inmensos charcos o pantanos, que eran los focos vivos del paludismo en aquellas regiones, en donde reinan altas temperaturas.

***

Tal era el triste estado que ofrecía, hasta hace muy pocos años, la agricultura en el Brasil, como consecuencia del abandono de las labores agrícolas, en un país que reune, no obstante, tantas expectativas para el cultivo de esta clase y que cuenta con una zona cultivable que es, acaso, cien veces mayor que la nuestra.

Los veintiocho millones de habitantes, que encierra el país, no solamente consumían la totalidad de los productos de la tierra, sino que, además, — como luego veremos en un próximo artículo, — importaban del extranjero, especialmente del Portugal, de Francia, de Argentina, de Uruguay, de Chile y hasta de Nueva Zelandia y de Turquía, grandes cantidades de arroz, carnes en conserva, leche, maíz, frejoles, charqui, azúcar, manteca, forrajes, algodón, papas, cebollas, etc., etc.

Para concluir con este cuadro desolador de la agricultura brasileña, anterior a la guerra, y que tanto contrasta con el extraordinario resurgimiento — que luego estudiaremos — de la industria agrícola actual, me bastará exponer un último dato, muy significativo:

***

En 1910, el Brasil introdujo del extranjero, especialmente de Estados Unidos — entre maquinaria agrícola y arados — por valor de $ 1.553,804 de 15 peniques, más o menos. Chile, con su extensión cultivable, doscientas veces más pequeña, importó, no obstante, el mismo año, $ 4.181,405, en maquinaria agrícola y $ 1.593,000 en arados.

Entre aquella maquinaria agrícola introducida al Brasil, se cuentan y están incluídos los azadones, las palas, las hachas, etc., etc., mientras que en las estadísticas chilenas, figuran esas mismas herramientas con rubro aparte, y fueron, el mismo año $ 80,000 para los azadones, $ 43,000 para las hechonas, $ 95,000 para las horquetas; $ 418,000 para las palas; 1 millón 200,000 pesos para las trilladoras.

Igual desproporción, u otra mayor, ofrecen las estadísticas oficiales hasta 1914.

No podrá, pues, extrañarse el lector, si digo, resumiendo, que la ciencia de cultivar la tierra era, hasta antes de la guerra, casi desconocida en las regiones más centrales y fertiles del país.

Exceptuando San Paulo, Río Grande, y alguno que otro centro agrícola aislado en diversas regiones, la propiedad valía bien poca cosa; los matorrales llenaban los campos; los cultivos se reducían a una que otra área, en donde, aquí y allá, — a grandes distancias los unos de los otros,—los moradores campesinos sembraban, para su propio consumo, algunas parcelas de maíz, de papa dulce, de poroto negro.

La mandioca—planta cuyas raíces producen una harina excelente — y la banana, completaban la alimentación popular.

El uso del arado, de la pala y demás instrumentos, era completamente desconocido.

Y los grandes cultivadores se limitaban a quemar los bosques y a plantar, en los roces, el maíz o la mandioca, sin abonar el terreno y sin cultivarlo jamás.

***

En un próximo artículo vamos a ver el resurgimiento colosal que comienza a señalarse ahora en la vida agrícola brasileña, como consecuencia de la guerra europea y como primer fruto de la protección del Estado.

Estudiaremos las cifras, que van a parecer milagrosas, de su exportación agrícola y analizaremos las medidas gubernativas que han obrado este milagro.

A. I. Z.

LECHE IDEAL
DE WERCK

Maravillosa preparación para blanquear y aterciopelar el cutis. Pruébela Ud. y quedará encantada de sus efectos.
Daube, Droguería Francesa, boticas y droguerías.

La elección de Maule

RESTABLECIENDO LA VERDAD DE LOS HECHOS

Acabo de regresar a esta capital y sólo aquí he tenido ocasión de imponerme de algunas publicaciones hechas por los señores Enrique y Héctor Zañartu sobre la elección complementaria de Maule, verificada el Domingo último. Prescindiendo de lo que esas publicaciones tienen de agresivo, terreno a que no he de seguirlos por más que se empeñen en que yo haya de darme por injuriado, ambos caballeros llegan en substancia a las siguientes conclusiones,

1.a Que se subscribió un pacto de honor entre ambos candidatos.

2.a Que por mi parte, se violó ese pacto, por no haber funcionado la mesa de Purapel y una de Cobquecura, atribuyéndome a mí esa falta de funcionamiento;

3.a Que el funcionamiento de esas mesas habría decidido en forma indiscutible el triunfo de don Héctor Zañartu por una mayoría de doscientos o más electores.

Diré como los señores Zañartu: hagamos un poco de historia:

El Jueves 12 de Septiembre se subscribió entre los candidatos un pacto de honor en que se acordaba:

a) El funcionamiento de las siete mesas dispuestas por el Senado: una de Cauquenes, tres de Pocillas, dos de Cobquecura y una de Purapel.

b) El correcto funcionamiento de todas esas mesas.

c) El libre ejercicio del acto electoral; y

d) El compromiso de someter a las respectivas comisiones parlamentarias las dificultades que se suscitaran el día de la elección, debiendo los partidarios de ambos candidatos acatar su resolución.

La primera dificultad que se suscitó en orden al cumplimiento de este pacto está constituida por las medidas de seguridad tomadas por los partidarios del señor Zañartu para impedir la libertad de sufragio en las mesas de Cobquecura, de Pocillas y de Purapel. Desde antes de la firma del pacto de honor, la autoridad comunal de Cobquecura disolvió su policía, compuesta de seis hombres, y la reorganizó sobre la base de un cuerpo de veinticinco individuos armados que aprehendían a todos los ciudadanos electores, los conducían ante el Alcalde de la comuna, parcial del señor Zañartu, y se les encerraba en una casa de don Selim Concha, en grandes corralones preparados especialmente al efecto, hasta el día de la elección. Durante el acto electoral eran llevados esos infelices hasta la única mesa que funcionó, entre columnas de gentes que impedían en absoluto toda comunicación de los mismos con personas extrañas. La policía de Cobquecura fué eficazmente ayudada por la policía de la Comuna de Portezuelo, reorganizada en iguales condiciones para el mismo efecto. En idénticas condiciones se prepararon las cosas en Purapel; afortunadamente, esta mesa no pudo funcionar, gracias a lo cual no alcanzaron a consumarse allí los siniestros plenaes de los partidarios del señor Zañartu. No culpo de esto a mi contendor; probablemente ignora todas estas ocurrencias realizadas por sus partidarios, por exceso de celo, sin advertir que con ello comprometían hasta cierto punto la respetabilidad de su nombre. Vuelvo a repetirlo: no culpo de ello a mi contendor, cuyos antecedentes de caballerosidad son sobradamente reconocidos de todo el mundo. Por lo que hace a las mesas de Pocillas, no pudo desarrollarse allí el plan de Cobquecura y de Purapel; pero, en cambio, comprometidos lo sapoderados de ambos candidatos a facilitar la votación, admitiendo alternativamente el voto de dos electores de cada bando y agotados los electores del señor Zañartu, sus paciales pusieron término violentamente en dos mesas a la recepción de sufragios, impidiendo que votaran setenta y tres electores míos. El señor Zañartu estaba presente en Pocillas; pero por una u otra circunstancia ha podido ignorar también esta ocurrencia, apesar de su cercanía.

Así se cumplía por los partidarios del señor Zañartu el punto fundamental del pacto de honor, o sea, el relativo a asegurar por ambas partes el libre ejercicio del acto electoral y el correcto funcionamiento de todas las mesas.

La comisión parlamentaria que concurrió a Pocillas pudo verificar por sí misma la chacota indigna que se hizo del acto electoral por los parciales del señor Zañartu, hasta el extremo de haber sido vejada esa comisión por los ayudantes de mi distinguido contendor. Hubo un momento en que alguno de mis apoderados, amparándose en aquel pacto de honor, quiso someter al arbitraje de la comisión parlamentaria una dificultad producida en una de las mesas; a lo cual replicaron los partidarios del señor Zañartu que no estaban dispuestos a respetar aquel pacto ni a reconocer a aquella comisión otro carácter que el de simples espectadores. Así se cumplía también por mis adversarios otro punto fundamental del pacto de honor invocado tantas veces por los señores Zañartu, el relativo a la constitución de un arbitraje ante las comisiones parlamentarias.

Los hechos invocados tienen la fuerza de la evidencia comprobada con el testimonio que sobre ellas ha de rendir ante el Senado las respectivas comisiones enviadas de su seno.

Pero hasta aquí queda en pie la inculpación que se me hace de haber contribuido al no funcionamiento de las mesas de Purapel y Cobquecura.

Respecto de Purapel, el señor Gobernador de Constitución dará oportunamente testimonio de haber salido de Empedrado a las 4.30 de la madrugada del Domingo último llevando personalmente los elementos del acto electoral a casa del comisario; de haber llegado a la morada de éste, y de haber encontrado allí a un hombre en estado agónico, físicamente impedido para concurrir al funcionamiento de la mesa. Este contratiempo dió origen a reclamaciones de parte de los apoderados del señor Zañartu, que fueron debidamente considerados por sus propios apoderados, los cuales indicaron en el acto que, con arreglo al pacto de honor, me pedirían intrucciones por telégrafo para resolver la dificultad, consultándome si podía reconstituirse en nueva forma la mesa de Purapel; pero mis apoderados se encontraron con que los te-

"La Lavonina Huguet"
es sin duda el tónico por excelencia para el cabello. Concluye la caspa, dora y hermosea el cabello. Recomendada por eminencias médicas de París, Madrid. No tiene rival. Se garantiza su eficacia. Pídalo usted a **Daube y Cía.**—Santiago, Valparaíso, Concepción, Antofagasta. — Botica Luis Brand, Peluquería Godoy, Ahumada 191 y en todas las boticas de la República. —El frasco grande vale $ 10 m|c. El frasco chico vale $ 5.50 m|c.

légrafos habían sido cortados por los apoderados del señor Zañartu en fundos coalicionista y en estas condiciones reclamaron de éstos la inmediata reparación de la línea para resolver aquella dificultad; la cual, por otra parte, no habría tenido solución desde que los elementos electorales no estaban a disposición de la mesa.

Con relación a la mesa de Cobquecura, sólo debo decir que es un hecho comprobado por las autoridades del lugar que el presidente de la mesa fué víctima de un ataque cerebral que impidió su asistencia al acto, y que el comisario, amedrentado por la policía comunal, desapareció de allí sin que hasta hoy se conozca su paradero. La dificultad habría podido salvarse por medio de una consulta por telégrafo; pero mis apoderados se encontraron con igual dificultad que en Purapel: las líneas habían sido cortadas por los partidarios del señor Zañartu en fundos coalicionistas.

Sin embargo, debo declararlo con toda honradez: en presencia de los hechos desarrollados ante mí en Pocillas, tengo la convicción de que el funcionamiento de las mesas de Purapel y Cobquecura habría sido todavía una chacota mucho más indigna, no por obra del señor Zañartu, de cuyos antecedentes no quiero ni puedo dudar, sino por la acción de sus apoderados, que han tocado en estas cosas los límites de lo increible.

Resulta de todo que, cuando se firmaba el pacto de honor, los partidarios del señor Zañartu, con la ignorancia suya indudablemente, tenían ya tomadas todas las medidas para burlar su cumplimiento, y que en estas condiciones no es discreto ni prudente inculparme a mí la violación de ese pacto, cuando ya esa violación estaba preparada y resuelta por los amigos, apoderados y parciales del señor Zañartu.

MANUEL J. MADRID.

POLITICA

Junta Central Radical

Mañana, a las 18 1|2 horas (antes 6 1|2 P. M.), se reunirá la Junta Central del Partido Radical.

En esta reunión la Junta se ocupará de asuntos de carácter interno.

Regreso de una Comisión Parlamentaria

En la mañana de ayer, han regresado a Santiago los miembros de la Comisión Parlamentaria que presidía el diputado por Coquimbo, señor Ramón Ernesto Videla, encargada de supervigilar la elección complementaria de Rere y Puchacay.

La comitiva hizo el viaje de regreso por el nocturno de Talcahuano de anteayer Viernes.

Los señores Videla y Guzmán Montt tomaron el nocturno en Chillán, a donde habían arribado el día después de visitar la línea de Tomé a Rucapequén.

Entre demócratas

Los diputados demócratas señores Vicente Adrián y Manuel J. O'Ryan y el director general del Partido, doctor señor Pedro Fajardo, fueron objeto de diversas manifestaciones de compañerismo político de parte de sus correligionarios de Concepción, durante su breve estada en aquella ciudad.

El Club Demócrata les ofreció una recepción.

Por su parte, el señor Daniel Acuña les ofreció anteayer un lunch, al cual concurrieron los elementos más representativos del Partido.

Asamblea Radical de Santiago

Anoche celebró sesión esta corporación política, presidida accidentalmente por don Evaristo Molina y con asistencia del secretario titular, señor Vera Yanattiz.

En la hora de los incidentes, el señor Vargas don Manuel pidió un pronunciamiento previo de la Asamblea sobre la validez de la sesión de 14 de Septiembre y después de una larga discusión en la que terciaron varios asambleistas se declaró que dicha sesión se había celebrado conforme al reglamento.

El señor Salas Mora pidió que se aclarara el motivo de la sesión que se celebrará el Miércoles 25 del presente a la que concurrirá el ex-Ministro de Justicia e Instrucción Pública, don Pedro Aguirre Cerda, a hacer una exposición de su labor parlamentaria ante la Asamblea.

Oído al respecto el señor Aguirre Cerda, presente en la sala, la Asamblea acordó celebrar esta sesión y la Mesa directiva dejó constancia de la satisfacción con que la Asamblea ha visto la labor desarrollada en el Ministerio por el señor Aguirre Cerda.

Se leyó una carta de don Jorge Huneeus Gana, en que agradece la designación que se ha hecho en su persona para que represente a la Asamblea ante la Convención en Cncepción, y en la que al mismo tiempo acepta el cargo.

El señor Soto Rengifo propuso una indicación en que lamenta la ausencia de la Mesa titular a las sesiones y se acordó pasar a la orden del día.

Quedaron designados como candidatos a delegados a la Convención de Concepción, los señores Guillermo Labarca H., Abel Gutiérrez A. y Eduardo Vera I.

Se acordó recibir los sufragios durante los días Lunes, Martes y Miércoles próximos, de 18 1|2 a 19 1|2 (6 1|2 a 7 1|2 P. M.), quedando compuesta la comisión receptora de los señores Ortega, Vergara Erasmo, Vargas Manuel, Morales, Villablanca e Hidalgo Osvaldo.

Se levantó la sesión a las 24 (12 P. M.)

PARTIDO RADICAL

Centro de Yungay

De orden del presidente, se ha citado a los miembros de este Centro a sesión extraordinaria para hoy, a las 15 (3 P. M.), en el local de costumbre.

Como se tratarán asuntos de importancia, se encarece la asistencia.

PARTIDO DEMOCRATA

Centro Demócrata Malaquías Concha.—En la última sesión celebrada por el directorio de este centro poli-
Aprobar la actuación de la Comisión de Fiestas.
tico, se acordó:

Aceptar el generoso ofrecimiento del señor Manuel Vásquez F.

Dejar constancia de la conceptuosa comunicación del señor Armando H. González; por unanimidad, nombrarlo socio cooperador en virtud de los conceptos emitidos en dicha comunicación y por su generosa y eficaz ayuda prestada al centro en la velada de beneficio.

Celebrar una sesión solemne para hacer entrega del diploma correspondiente al señor González.

Autorizar un empréstito a la comisión que correrá con la realización del programa de fiestas patrias, mientras la Ilustre Municipalidad paga la cantidad donada con tal objeto.

Aprobar, por unanimidad, la actuación del secretario Silva P., en la gestación de cobranza del dinero ofrecido por la Comisión de Fiestas de la Ilustre Municipalidad, por intermedio de los señores regidores demócratas; y sobre la contestación dada al señor Prefecto de la Policía de aseo, relacionada con el servicio a su cargo y con el agua potable de la Población El Carmen.

Celebrar una sesión extraordinaria el Domingo 22, a las 11 horas.

Citar a la comisión de contabilidad para el mismo día, de las 20 hasta las 22 (8 a 10 P. M.)

EL NUEVO MINISTRO DE FRANCIA Sr. GILBERT

Por el expreso de anoche arriba a esta capital.--Se le hace objeto de cariñosas manifestaciones.

Por el expreso de anoche llegó a esta capital el nuevo Ministro de Francia en Chile, M. André Gilbert.

EL MINISTRO SEÑOR GILBERT EN EL HALL DEL HOTEL ODDO, ACOMPAÑADO DE LOS SEÑORES SAINT MARIE, LAGATINERIE, ECHAVARRIA Y OTRAS DISTINGUIDAS PERSONAS

Poco después de las 23 horas 30 minutos (11 1|2 P. M.), arribó el tren a la Estación Mapocho.

A esa hora, esperaban en la Estación al nuevo diplomático francés, el Introductor de Diplomáticos, don Enrique Antúnez Cazotte; M. Saint Marie, Encargado de Negocios de Francia; el Adicto Militar capitán señor Lagatinerie; el coronel señor Echeverría, miembros de la colonia residente en la capital, voluntarios de las bombas francesas y la banda de músicos de San Vicente.

Al detenerse el convoy, la banda ejecutó el himno nacional chileno y, en seguida, la Marsellesa.

El señor Antúnez, apenas hubo descendido el distinguido diplomático, le saludó a nombre del Gobierno y le acompañó luego hasta la salida, en donde le ofreció el coche de Gobierno.

El público, que se había estacionado en los andenes y en la plazuela de la Estación, le hizo objeto de cariñosas manifestaciones de aplauso y se escucharon sonoros vivas al señor Gilbert y a la Francia.

En su alojamiento del Hotel Oddó, pasamos a saludar al señor Gilbert a nombre de "La Nación".

El señor Ministro agradeció nuestro saludo y se mostró agradecido del recibimiento que se le hizo por parte de sus compatriotas.

VIDA SOCIAL

En la Diplomacia. —

En la tarde de ayer recibieron a sus relaciones sociales, el Adicto Militar a la Legación de Francia, capitán de Lagatinerie, y su esposa, la baronesa de Lagatinerie.

Con este motivo se reunieron en los salones de la residencia del distinguido diplomático un numeroso grupo de distinguidas damas y caballeros de nuestra sociedad, dando márgen a una hermosa reunión social.

En la Embajada de Chile en Buenos Aires. —

La señorita Carmela Bulnes Correa, hija del Embajador Extraordinario de Chile en Buenos Aires, señor don Gonzalo Bulnes, ofreció un almuerzo en la Embajada, al cual concurrieron, entre otras, las iguientes personas: señoritas: Adriana Lyon Vial, Josefina Errázuriz Alvear, María Justa, Ester Pueyrredón, Orosia Ayerza, Elena Uriburu, Josefina Esther Cantilo, y los señores: Matías Errázuriz Alvear, Carlos Salas, Mario Ayerza, Luis Ramírez Sanz, Eduardo Balmaceda Valdés, y Carlos Bulnes Correa.

De Buenos Aires. —

Entre las distinguidas damas chilenas que se encuentran actualmente en Buenos Aires, está la señora Sara del Campo de Montt, acerca de cuya distinguida personalidad dice un diario de esa metrópoli:

"Llevamos esta mañana nuestro saludo en nombre de este diario, a la conspicua dama chilena, señora Sara del Campo de Montt, huésped de Buenos Aires.

La gentilísima señora nos recibió en su departamento del Majestic Hotel, rodeada de flores y mensajes de bienvenida, que continuaban llegando profusamente a la hora de nuestra entrevista.

Encantada se muestra la señora de Montt de esta nueva visita a esta capital, que conoce desde 1910 en que vino a asociarse a las fiestas de nuestro Centenario en compañía de su extinto esposo, el ex-Presidente de Chile, doctor Pedro Montt. Recuerda con emoción sincera aquellos días de gloria, en que se manifestaron con caracteres de apoteósis los sentimientos de amistad entre ambos pueblos.

La hospitalidad porteña, la cultura y la elegancia de nuestras altas clases sociales, merecen a esta aristocrática dama los más entusiastas elogios. Nos dice que el ambiente de Buenos Aires le recuerda al de París, y que ella acostumbra recomendar a sus compatriotas la visita a la metrópoli argentina, como un centro de progreso y exquisito refinamiento que puede competir con los primeros de Europa.

La señora de Montt irradia en su conversación y en sus maneras una bondad subyugadora. Sus observaciones acusan un temperamento delicado y sensible. Entre sus impresiones más recientes, figura el cuadro mágico que ha podido contemplar a su paso por la cordillera. Nunca me ha parecido más bello y grandioso el panorama de la nieve, nos dijo.

Retribuimos los amables conceptos de la señora de Montt, manifestándole la íntima complacencia de nuestra sociedad por su visita. Se la mira aquí, — añadimos, — como la figura femenina más indicada en el vecino país, para continuar la tradición de la ilustre dama doña Emilia Herrera de Toro, la gran amiga de los argentinos.

La espectable huésped se dispone a participar de todos los actos oficiales y sociales a que sea invitada, según su propia expresión. Su elegante figura llena de distinción, y porte señorial, adornará, pues, las grandes reuniones mundanas que se anuncian durante la semana de Chile.

Cuando nos retirábamos, llegaba la señora Susana Torres de Castex, quien venía a llevar a su casa a la señora de Montt para almorzar.

La gentil invitada completó en el acto con una sencilla toca de raso su atavío sencillísimo de sarga color violeta, con chaleco de raso gris perla, bordado, y salió, en compañía de la invitante".

Matrimonios. —

En la parroquia de San Isidro, contrajo matrimonio el señor Ascanio Latorre Andrade, con la señorita Matilde Barceló Vargas.

PRIMAVERA
Visite usted el selecto surtido de casimires ingleses recién recibido por la
NEW LONDON HOUSE
Agustinas 979, al lado del Club de Septiembre

FILTROS
PECAVEL
y SIMONETON
Acabamos de recibir y ofrecemos a precios sin competencia
RAAB, BELLET y Cía.
Santiago, Estado 235
Talca, Comercio 840

Fueron testigos don José T. Bisquertt y la señora Corina Latorre de Bisquertt, don Ignacio Barceló y la señora Rosa Vargas de Barceló.

En el civil actuaron como testigos don Luis Barceló Lira y don Guillermo Fuenzalida Urrejola, don Ricardo Latorre y don Enrique Fabres Ariztía.

—El 17 a las 18 horas (6 P. M.), y en casa de la novia, se verificó el matrimonio del señor Juan Carrasco Silva con la señorita Ernestina Valenzuela Acevedo.

—Se ha concertado el matrimonio del señor Carlos González Sánchez con la señorita M. Clemencia Puyó C.

A Estados Unidos. —

Ha partido a Estados Unidos el doctor don Armando Larraguibel, comisionado por la Facultad de Medicina, para perfeccionar sus estudios en el ramo de Patología General, y dedicarse a su enseñanza al regreso de los laboratorios americanos.

La Facultad de Medicina ha querido con esta comisión, dar a la clase mencionada un rumbo estrictamente experimental, lo que hasta ahora no había podido hacerse, por haber estado fusionada con la de Anatomía Patológica.

Nacimientos. —

Ha nacido un hijo del doctor Luis Lagos Z., y señora Berta Gárfias de Lagos.

—Ha venido al mundo un hijito del señor Dionisio Sierra G., y de la señora Laura Vergara de Sierra.

La señora Josefina Tevere de González. —

El 14 del presente fueron conducidos al Cementerio Católico los restos de la señora Josefina Tevere de González, hija del prestigioso miembro de la colonia italiana, don José Tevere.

Viajeros. —

Ha regresado a Santa Cruz la señora Sara Alvarez de Jara, acompañada de sus hijas señoritas María y Sara Jara Alvarez.

—Ha regresado a Valdivia don Eugenio Baeza Goñi.

Exposición anual de bellas artes.—

El comisarío del Salón Oficial, nos encarga avisar a los señores artistas pintores y escultores, que, según acuerdo tomado por la Comisión de Bellas Artes, la recepción de las obras que han de figurar en la Exposición del presente año, empezará mañana Lunes.

Con este objeto se atiende al público diariamente en el Museo de Bellas Artes, de 9 a 12 y de 14 a 17.30 (2 a 5.30 P. M.)

En el Savoy Hotel. —

Al té ofrecido en la tarde del Domingo pasado, en el Savoy, por el señor Guy Sánchez, a algunas de sus relaciones, asistieron las siguientes personas:

Señoras: María Walker de Freire, baronesa de Lagatinerie, María Cristina Balmaceda, de Valdés, señoritas Marta Alcalde Pinto, Marta Balmaceda V., señores Jorge Valdés Mendeville, Alberto Mackenna Subercaseaux, capitán de Lagatinerie, Freire, C. Irrázaval, José Errázuriz Lastarria, Jorge y Sergio Huneeus y Jorge Arteaga.

De Jahuel.—

Pasan una temporada en los baños de Jahuel las siguientes personas:

Federico C. Prain, Anita Wallace de Prain, Edwin Prain Wallace, Ruby Prain Wallace, Roberto Araya, Elena Fenereisen de Araya, Carlos Araya F., Domingo Godoy, Luisa Matte de Godoy, J. L. Duus, Lily Wallace de Duus, Evelyn Duus Wallace, Humberto Vallebona, Adriana del Río de Vallebona, Alfonsito Vallebona del Río, Jaime Weinstein, P. Gandulfo, Teodoro von Schoeders, Emilia Sarratea de von Schoeders, Edgardo von Schoeders Sarratea, María Larraín de von Schoeders, Ricardito von Schoeders Larraín, María von Schoeders Larraín, Camilo Vial, Bruno Bischoff, Bruno Izaga, Miguel Fabres, Héctor García, Fedora Pupi de García, Olga Lores, Rolando Petersen, José Manuel Errázuriz, Paulina Dávila de Errázuriz, Eduardo Arnalds, Lily de Arnalds, Tusche Arnalds, Carlos Castillo, Sara Bazán de Castillo, Olga Castillo Bazán, Oriana Castillo Bazán, Inés Castillo Bazán, Ricardo Pascal, Elena Castillo de Pascal, Ricardo Pascal Castillo, Hernán Pascal Castillo, Elena Pascal Castillo, Renato von Schoeders Sarratea, Meme. Puelma de von Schoeders, H. Cumber, Federico Elton, María Alamos de Elton, Federico Elton Alamos, Blanche Borrowmann, Connie Borrowmann, Valentín Míguez, Adela O. de Míguez, María Míguez O., Eduardo Míguez O., Manuel Risueño, Lucía F. de Risueño, Manuel Risueño F., Carlos Schwarzemberg, Julio C. Araya, Ernesto Holzurann, Matilde F. de Holzurann, Ernesto Holzurann F., Laura Holzurann F., Matilde Holzurann F., Carlos Nebel, María Bazán de Nebel, Alfredo Jackson, Inés Prain de Jackson, Evelyn Jackson Prain, Wennie Jackson Prain, Cristina Jackson Prain, Gilbert Wallace, W. J. Walker, señora de Walcker, W. H. Walker, William R. Denton, Etelvina A. de Denton, Enrique L. Rudholphy, Hortensia Larraín de Rudholphy, Elena Rudholphy Larraín, Blanca Rudholphy Larraín, Luisa Rudholphy Larraín, Elcira Bombal Videla, Blanca Langlois de Reyes, señorita Langlois, H. W. Holmden, señora Holmden, Michael Holmden, Celinda Mc. Kay v. de Guiñez, Elvira Ramos de Larraín, Elvira Larraín Ramos, Alejandro Alfaro, Gustavo Wulff, Jules Potin, Horacio Lyon, Clara Garnham, Elena Garnham de Germain, Alfonso Germain Garnham, Francisco Cave, Jhon Scott, Jorge Gepp, Pedro Godoy, Blanca Bazán Soffia, Raquel Bazán Soffia.

PINTURAS - BARNICES
Esmaltes, Tierras colores
PRECIO BAJO FIJO
MERCERIA MATAS
CASA FUNDADA 1886
DELICIAS 2780-Portal Edwards
29-j

A. Chiriboga Navarro
DENTISTA
Estudios en Europa
CATEDRAL 1290

Boca fresca, dientes blancos,
y aliento puro, son la mejor carta de recomendación, y se obtienen con el uso de la celebrada
PASTA ESMALTINA

CARLOS DUVAL
Corredor de Bolsa de Comercio
ACCIONES -- BONOS -- ORO
Casilla 2266 - Tel. 1812
BANDERA 57

Clínica Dental
— DEL —
Dr. Valenzuela Basterrica
Cinco dentistas especialistas. Cirugía de la cara y enfermedades de origen dentario. Trabajos rápidos, 8 a 12 y 2 a 7 P. M.
HUERFANOS 1616. — TELEFONO 1642 9-j

BOY-SCOUTS

Brigada Instituto Nacional. — Ayer partió a Santa Ana de Longuemen un grupo de scouts del Instituto Nacional, acompañado de dos de sus directores, con el sentimiento de haber dejado enfermo en Santiago al organizador de la excursión, el entusiasta decurión Enrique Niedbalski. Fueron despedidos en la estación por el vicepresidente de la brigada.

En la estación de Santa Ana, los excursionistas eran esperados con dos carruajes que los condujeron al fundo, donde fueron recibidos por su ex-comandante don Nicolás Valdivia.

Hecho el almuerzo, los scouts procedieron a la instalación de su campamento.

Para los trabajos de scouts que se harán durante los días que dure la expedición, se les ha dividido en dos patrullas, bajo la dirección de los subdecuriones Néstor Flores Williams y Jaime Starselski.

Los excursionistas regresarán el Miércoles 25 a las 18.15 (3.15 P. M.)

Se nos pide advertir al abanderado Héctor Acosta, que se necesita con toda urgencia las banderas de la brigada con sus accesorios. Ojalá las dejara hoy mismo en el Instituto Nacional.

Directorio general. — Ayer a las 15 h. (3 P. M.), se efectuó en el Instituto Superior de Educación Física la rifa del automóvil "Studebaker", a beneficio de la institución de los Boy-Scouts, resultando favorecido el número 13.656. El poseedor de este número puede reclamar el auto en la secretaría del directorio, Morandé 750, cualquier día de 10 a 11.30 horas.

Brigada de Girl Scouts Educación N.o 1 de Santiago. — El Lunes 30 de Septiembre a las 18 horas (6 P. M.), tendrá lugar en el Teatro Septiembre el segundo beneficio de esta brigada. Se ha preparado un escogido programa que publicaremos oportunamente. Las entradas se venden en la Escuela Normal N.o 3 y en Arturo Prat 1297.

—Cítase a sesión de directorio para mañana Lunes a las 18.30 h. (6.30 P. M.), en el local de la Escuela Normal N.o 3.

Dr. GIANELLI
Especialidad en sífilis, piel, vías urinarias.
21 DE MAYO 562
Consultas: 1 a 6.

VERDADERA REALIZACION De Artículos DE MODA
POR CINCO DIAS SOLAMENTE
Por la mitad de su valor:
VESTIDOS PASEOS, TRAJES PARA TEATROS, BAILES Y CARRERAS
VER PARA CREER
APROVECHAR.
HOTEL "ODDO" (PIEZAS 6 Y 7) 26-1

SODA CAUSTICA
LIQUIDA 30.° BEAUME
Ofrecen para entrega inmediata
HORMANN y Co. -:- BANDERA 559
22-

COMEDIA

Matinée, a las 15.—¡Exito sin precedentes!:

CHAPLIN
en Vida de Perro

Primera película del famoso contrato de un millón de dollars.

Palcos, $ 5. - Platea, $ 1. - Niños, $ 0.60. - Garía, $ 0.30

Tanda Selecta, a las 16½.—Exhibición de la sentimental película PARAMOUNT:

El Archivo de la Infamia

Creación de la bella y joven actriz
MAE MURRAY
Palcos, $ 5 - Platea, $ 1 - Galería, $ 0.30

EN LA ESPECIAL Y NOCHE, NUEVOS NUMEROS POR

La Lusitana y Duarte

Especial, a las 18.15.—Ultima exhibición de
CHAPLIN EN VIDA DE PERRO

Noche, a las 21.20:
LA LUCHA ETERNA
La gran película del programa TRAVER ESPECIAL. Creación de la hermosa FLORENCE REED.

PALCOS, $ 15 - PLATEA, $ 3 - BALCON, $ 2 - GALERIA, $ 0.60

La más estupenda producción de la TIBER de Roma es la película en series

Los Ratones Grises

Interpretada por EMILIO CHIONE (Za La Mort).

En la próxima semana estreno.

LA MARCA DE FUEGO

La Marca de Fuego

PARAMOUNT PICTURES presenta en esta semana programas extraordinarios:

EDNA GOODRICH: "FEA POR CONVENIENCIA".—Comedia del más alto valor moral, en que triunfa la virtud en lucha con las ambiciones más bajas y desenfrenadas. La belleza y elegancia de Edna Goodrich dan a esta cinta una distinción insuperable.

MYRTLES TEDMAN y H. PETERS: LA FELICIDAD DE 3 MUJERES".-Drama de gran movimiento y de curiosísima trama, que amenaza destruir tres hogares felices hasta que la verdad se impone y hace que la felicidad brille como un sol en el corazón de los protagonistas.

Las siguientes películas quedan a disposición de los señores Empresarios de Santiago y provincias:

LA BOTELLA ENCANTADA — Sessue Hayakawa.
LOS DESPOJOS DE LA VIDA — Katlyn Williams.
LA DOMADORA DE CORAZONES — Fanny Ward.
LA REVELACION DEL DIARIO — Marguerite Clark.
EL MODELO DE CERA — Vivian Martin.
LOS CAPRICHOS DE LA SUERTE — Wallace Reid.
LA NIÑA DE LOS SUEÑOS — Mae Murray ... ...
LA LEY DE LA TIERRA — Olga Petrova.
ROMANTICISMO — Vivian Martin.
EL BESO — Marguerite Courtot.
MADAME BUTTERFLY — Mary Pickford.
LA POBRE PEPPINA — Mary Pickford.
EL CAUTIVO DE LA INFAMIA — Mae Murray.
PRISION SIN MURALLAS — Wallace Reid.
DIPLOMACIA — Marie Doro.
LA VERDAD ESCONDIDA — Pauline Frederick.
LA PRINCESA ALICIA — Ina Claire.
CADA PERLA UNA LAGRIMA — Fanny Ward.
LA REINA DESTRONADA — Mary Pickford.

THE SOUTH PACIFIC PARAMOUNT COMPANY - ESTADO 250

LA MARCA DE FUEGO

La Marca de Fuego

NECESÍTASE
UN VENDEDOR
muy competente y de mucha experiencia en el ramo de joyería. Se pagará buen sueldo. Dirigirse por escrito a mano, indicando edad, nacionalidad, último empleo y recomendaciones, a
"JOYERIA", CASILLA 1972
SANTIAGO
x-8074-22-1

TEATRO
Alameda
HOY - 3 FUNCIONES

Suceso artístico. - FOX IDEAL. - Tarde y noche:

La Hija de la Selva

Por la simpática **JUNE CAPRICE** y el insigne **HARRY HILLIARD**, prototipo de belleza masculina, dos encantadoras muñequitas de 3 años y una colección de perritos y monos diminutos.

A las 15 (3): Gran matinée: 8.a, 9.a y 10.a series de

EL BUQUE FANTASMA
y Chaplin en Vida de Perro

La verdadera y última película del millón de dollars.

Mañana. - Tarde y noche. - El éxito más grandioso:

El Libertino

Las modas neoyorquinas de 1919. Los salones más regios y deslumbrantes. Una galería de telas de imponderable valor artístico, etc. verá Ud. en "El Libertino".

EDUCACION

Escuela de Medicina. — Veterinaria. — Cítase a los alumnos de 4.o año a una reunión en el local de costumbre, para el Lunes a las 10 horas. Se recomienda la asistencia y puntualidad por cuanto el viaje de instrucción a las provincias del sur se efectuará ese día, partiendo en el nocturno de las 19.30 h., (7.30 P. M.)

Federación de Estudiantes de Instrucción Secundaria. — Anteayer dió término a su cometido la comisión encargada de redactar los estatutos. Estos serán discutidos y aprobados en la asamblea de delegados que tendrá lugar el Lunes 23 del acual, a las 16 1|2 horas (3 1|2 P. M.)

En San Diego 34 y atendidos por una comisión especial continúanse recibiendo las adhesiones de los estudiantes de humanidades. Sólo ayer, habían firmado el libro más de un centenar.

Entre los numerosos acuerdos tomados en la última sesión, figura, el envío de una nota a la Federación de Estudiantes de Chile, concebida en los siguientes términos:

"Señor Presidente de la Federación de Estudiantes de Chile.—Presente.—Muy señor nuestro:

Los representantes de los diferentes Liceos de la capital, reunidos en asamblea el 11 del actual, acordaron instituir en nuestra República la Federación de Estudiantes de Instrucción Secundaria, en cuyo cuerpo tendrán cabida todos los estudiantes de los Liceos de Chile, para así, formando una entidad sólida y poderosa, emprender obras de interés general o netamente estudiantil. Así con el objeto de distribuir a la disminución del enorme porcentaje de analfabetos, que las estadísticas dan a conocer, mantendrá escuelas nocturnas para obreros. Con el mismo objeto, bajo su iniciativa, se darán conferencias educadoras, se organizarán veladas, se mantendrán bibliotecas populares y se publicarán periódicos y folletines tendientes a combatir los vicios, que incrementados por la ignorancia, amenazan destruir la salud física, moral é intelectual de la gran masa de nuestro pueblo.

Esta es en síntesis la labor externa que se propone realizar la nueva institución.

Por otra parte ayudará a sus asociados con libros, formando bibliotecas de estudio; conseguirá para ellos rebajas en las librerías, casas comerciales, teatros, ferrocarriles, etc.; y contribuirá al desarrollo físico de la juventud organizando campeonatos atléticos estudiantiles. Por lo demás, sus ideales han sido dados a conocer por la prensa.

Esta Federación que viene a ser un complemento de la que usted con tanto acierto preside, marchará junto a ella con todo entusiasmo en aquellas campañas de regeneración social, que son las más claras y bella exteriorización de un bien entendido patriotismo, de una amplia y verdadera concepción de los deberes del hombre y del ciudadano.

No nos alientan, pues, señor Presidente, morales egoístas, ni de hostilidad para con la Federación de Estudiantes de Chile, con la cual trataremos siempre de marchar unidos, de acuerdo, ya que perseguimos los mismos fines, ya que vamos en pos de la realización de las mismas benéficas aspiraciones.

Rogamos a usted, señor Presidente, se sirva poner la presente en conocimiento del directorio y rogamos también nos manifieste a la mayor brevedad posible, la actitud que éste tomará ante la constitución de esta nueva institución estudiantil.

Aprovechamos al mismo tiempo la oportunidad para manifestar los más sinceros agradecimientos, tanto a usted como al directorio en general, por las facilidades que nos han concedido para celebrar nuestras sesiones y también nuestra más franca y completa adhesión para las Fiestas de Primavera.

Sin otro particular, tenemos el agrado de suscribirnos de usted Attos. y SS. SS.—(Firma el Directorio)."

Centro Liceo de Aplicación. — El directorio del Centro, en sesión del Viernes 13 del presente, aprobó el siguiente proyecto le acuerdo:

El socio que esté atrasado en más de dos meses en sus cuotas, será considerado como persona extraña a la institución, para los efectos del costo de entradas o cuotas de bailes o paseos que este Centro efectúe. El tiempo de dos meses será fijado con respecto a la fecha del baile o paseo.

Este acuerdo empezará a regir dentro de 15 días, es decir, desde [illegible] 29 del presente.

Para que los socios puedan cumplir con el anterior acuerdo, el señor tesorero recibirá las cuotas los días 23 y 24 del presente de 20.30 a 22 h (8.30 a 10 P. M.), y desde el 6 de Octubre próximo atenderá los Viernes de 21 a 22 h., (9 a 10 P. M.), y los Lunes, de 10.30 a 11. 30 h., en San Miguel 21.

Matinée, a las 15 – SETIEMBRE

Buque Fantasma

Series 8, 9 y 10, con la explosión de un campo minado y la voladura de un gran edificio. Se empezará a las 3 en punto con CHAPLIN.

EN TODAS LAS FUNCIONES, FUERA DE PROGRAMA

Chaplin Policial

Proezas dignas de un héroe.

Tarde y Noche. - CHAPLN POLICIAL

Caprichos de la Suerte

Vista PARAMOUNT, por **WALLACE REED**, célebre actor, y el hombre que tiene más jóvenes admiradoras. "Para los enamorados hay un buen Dios que a los desgraciados, con mucha dicha, les hará olvidar sus penas."

EL HUNDIMIENTO DEL LUSITANIA

O LO QUE MIS OJOS VIERON se estrenará el Martes. "New York Telegraph", el gran diario norteamericano, dice: "Rita Jolivet trabaja en esta vista con la misma fuerza y talento que en el teatro, y nadie puede discutir que ella es una de las más grandes artistas del mundo."—Exclus. de la Cía. Norte-Americana.

CIGARRILLOS
"Maryland Cabinet"
Son los mejores
20-j

FARMACIA y DROGUERIA
CENTRAL
Estado 349, al lado de la casa Gath y Chaves.

TEATRO
NOVEDADES
CUETO 257
Funciona aunque llueva
Mañana estreno!!
LA TENTACION
— DE LOS HOMBRES
Martes estreno FOX, ideal:
LA HIJA DE LA SELVA
June Caprice.
Platea, $ 1. - Galería, $ 0.30

HOY
Matinée 14.15. — Por última vez la linda comedia interpretada por
SUSANA GRANDAIS
LOS 3 SITIADORES
HOY
Selecta, 16.15.—Ultima vez, la novela de interés vital y emocionante:
El regreso a su tierra

HOY
Especial, 18.15.— ¡Acontecimiento!
TRIUMPH
ha obtenido un verdadero y merecido
TRIUNFO
en el estreno de su primera obra dramática y social:
EL LIBERTINO
Intérpretes, los eminentes artistas: **John Massohn** y **Alma Hanlon**.
La moda neoyorkina para 1919. Una valiosa galería de cuadros de pintores célebres.

HOY
Noche, 21.15. — Estreno social. Precioso y delicado poema de románticos amores:
SYBILL
Creación de la encantadora y bella actriz americana:
ALICE BRADY
Precios de las localidades:
Palcos, $ 5. - Balcón, $ 0.50. - Galería, $ 0.30. - Platea, $ 1; Para niños, $ 0.60
x-8063-22-1

Mañana: CAPRICHOS DE LA SUERTE

TEATRO BRASIL Hoy, matinée, a las 15. Platea, $ 1.20. Niños, $ 0.60.
4.a y penúltima función de

EL BUQUE FANTASMA

Se descubre quién es el enigmático personaje.

Hoy, tarde y noche. - Estreno PARAMOUNT. - Platea, $ 1.50. Balcón, $ 0.30:

CADA PERLA... UNA LAGRIMA

Creación de la encantadora **FANNY WARD**. Tema: "Las joyas son para la mujer moderna lo que fué la serpiente para Eva en el Paraíso."

Martes, tarde y noche: LO QUE MIS OJOS VIERON o EL HUNDIMIENTO DEL "LUSITANIA".

TEATROS

Teatro Municipal

Bohéme. — Anoche en la función correspondiente a la vigésima séptima de abono se cantó en este teatro la Bohéme de Puccini.

Inútil nos sería ocultar nuestras predilecciones por esta obra. Ellas arrancan sus raíces desde muy hondo, desde la mismísima obra de Murger. El drama sobre el cual Puccini escribió su partitura es, por decirlo así, como un hermoso ramillete de las más surtidas y valiosas escenas de la obra en referencia.

La versión que de este melodrama se nos dió anoche, no podemos decir que en su conjunto fuera del todo irreprochable. Hubo algunos momentos de vacilación, especialmente en su movimiento escénico, vacilaciones y errores que, lamentablemente, impidieron que el espectáculo se desarrollara en un plan de estricta bondad. Es una lástima que cierta precipitación, que visiblemente se deja traslucir, en la presentación de algunos espectáculos, los aleje a ellos de un éxito que, en otra forma, fácilmente se podría conseguir.

Los roles principales de la obra estuvieron a cargo de Carmen Melis, Pedro Navia, Taurino Parvis, Rossato, Frau y la señora Bernicori.

La labor realizada por Carmen Melis nos mereció en sus líneas generales, el más irreservado aplauso. El talento artístico de la artista que nos ocupa, la tiene predestinada, como quién dice, a triunfar en obras de la índole y características de Bohéme.

Carmen Melis fué aplaudidísima, desde el "racconto" del primer acto hasta el último, en el cual conmovió hondamente a la concurrencia con la dulzura trágica de sus acentos en la escena de la muerte. Sin embargo, lamentamos que la entrada en escena de la señora Melis, en el acto último, fuera, en cierto modo malograda,, por lo exagerado de su "truccatura".

El tenor Navia nos sorprendió agradablemente, desde luego, por la gran seguridad, propiedad escénica y buenas condiciones de voz en el desempeño del rol de Rodolfo. Pedro Navia tuvo momentos felicísimos que lo impusieron definitivamente al público. Así pudimos notarlo desde el acto primero, durante el "racconto"; después, en el tercero, en el dúo con Mimí y, para terminar, en el acto último, si bien, y para ser justos, la escena final nos la presentó, quizá, demasiado afectada.

Taurino Parvis nos mereció especial atención por la propiedad de todos sus gestos y ademanes, demostrándose un artista inteligente. Vocalmente también logró complacernos, resultando, en suma, un excelente Marcello.

El Colline que nos presentó Rossato , como pudo notarse, fué rebosante de filosofía escénica y vocal. Obtuvo aplausos en el aria del último acto.

La señora Bernicori nos hizo una discreta Mussetta, alcanzando afortunados momentos en el segundo acto, pero malogrando, desgraciadamente, su actuación durante el acto último.

Frau apenas discreto en el Schaumard y Fernández de una comicidad de dudoso gusto en el desempeño de su cometido.

Coros aceptables y la orquesta cumplida pero, evidentemente, sin sentirse palpitar en ella el alma, esa alma que posee toda orquesta, aunque no se sabe donde ni cómo. Su sonoridad nos produjo el efecto característico que causa una lectura a primera vista. Fué dirigida por el maestro Padovani.

Hoy en matinée va Fedora con el reparto conocido y por la noche Aida, también con el mismo reparto de ántes.

Teatro Santiago.— Con numerosa concurrencia dió sus funciones de ayer esta compañía. En la segunda subió a escena por trigésima vez la revista de gran aparato escénico "¡Vaya calor!" en la que se había agregado una escena nueva bastante bonita y que fué aplaudida.

Gracias a la inteligente labor de la tonadillera Luisa Vila, y a la variedad que ha dado estos últimos días a sus programas, se han visto muy concurridas las secciones vermouth y tercera.

Para hoy se anuncian: en matiné, el sainete "Alma de Dios", recitación de la zarzuela "La Trapera" y la revista "¡Vaya calor!"; en la vermouth sube a escena la graciosa zarzuela "El Cabo Primero" y cantos nuevos de la tonadillera Luisa Vila; la popuar zarzuela "La Trapera", se repite en primera; en seguida la revista de éxito "¡Vaya calor!" con nuevas escenas de actualidad; y en tercera, tonadillas por Luisa Vila y el entremés "Los chorros de oro".

El próximo Viernes 27 se estrenará la chispeante opereta cómica de Paso y Abati, música del maestro Luna, "El asombro de damasco" éxito del Teatro Apolo de Madrid.

Gran función a beneficio de la Sociedad Benéfica de Damas Españolas en el Teatro Santiago.—El día 23 del presente mes se llevará a cabo en el Teatro Santiago una velada artística a beneficio de esta filantrópica institución con el fin de incrementar los fondos para instalación del "Hogar Infantil" cuyo hermoso proyecto fué presentado y aprobado en el Congreso de Confederación Española celebrado en esta capital en el mes de Mayo del año actual.

En esta velada, que promete ser brillante por todos conceptos, tomarán parte varios distinguidos y aplaudidos artistas españoles de la compañía de ópera, que con tanto éxito viene actuando en el Teatro Municipal.

El programa lo daremos mañana.

Los Wine.—Próximamente debutará en un teatro de esta ciudad una pareja de baile que lleva el nombre de Los Wine.

Está formada por el bailarín abisinio Tonny Wine, conocido ya por nuestro público y Perla Sameg, bailarina que ha recibido una esmerada educación coreográfica.

Según referencias que tenemos la pareja se presentará con propiedad y ejecutará danzas y bailes especiales.

Noticias cinematográficas

El hundimiento del "Lusitania".—"Lo que mis ojos vieron".—Es muy posible que el Martes se estrene en los teatros Septiembre y Brasil este emocionante vista. "New York", "Evening World", dice: "Hay más pasión y emoción en 100 metros de esta vista que en 2,000 de otra cualquiera. Hay gran interés desde el principio hasta el fin. Rita Jolivet es admirable."

Un fotodrama de actualidad.—"La caída de los Romanoff".— Próximamente será presentada por el Cine Alhambra esta película de actualidad.

Sobre la manera de obtener las fuentes de información para la cinta, dice F. G. Ortega en una revista cinematográfica:

Hace seis meses desembarcó en Nueva York un hombre singular. Alto, fornido, de abundante cabellera, mirada incierta y sumamente nervioso, atrajo desde el primer momento la atención del público y la prensa. Dijo llamarse Iliodor, "el monje loco", cuya salida precipitada de Rusia anunciara el cable poco antes. Varios periódicos comenzaron a insertar artículos sensacionales sobre el recién llegado y en seguida inicióse una serie de pleitos por derechos de publicidad. El escándalo promovido por los dos grandes rotativos hebreos (la población judía de esta metrópoli pasa de millón y medio) usurpó por días enteros la primera plana a las noticias de la guerra. Y todo obedecía a que "el monje loco", percatado del medio y resuelto a capitalizar sus sufrimientos, empleaba los recursos legales a su alcance para impedir que el relato de su vida y aventuras se divulgara sin obtener la participación que en justicia le correspondía. Los tribunales sustentaron su criterio, pronto se formó el sindicato de rigor para explotar los secretos del fraile y en la actualidad publican simultáneamente trescientos diarios de los Estados Unidos la historia peregrina de este religioso exótico.

Estrenos Paramount. — Para la presente semana la casa Paramount

---

Teatro Municipal

EMPRESA CONCESIONARIA: R. SALVATI. - TEMPORADA OFICIAL DE 1918
GRAN COMPAÑIA LIRICA ITALIANA
Maestro Concertador y Director de Orquesta: Alfredo Padovani

HOY — DOMINGO 22 DE SEPTIEMBRE DE 1918 — HOY

A las 15 horas (antes 3 P. M.) — 9.a función del abono a matinées y vespertinas. Se pondrá en escena la ópera en 3 actos, del maestro Humberto Giordano:

FEDORA

M. Llopart, P. Navia. Bailes por la Troup Jakovleff.

A las 21 horas (antes 9 P. M.)—27.a función de abono y 8.a del abono cívico. La ópera bailable en 4 actos del maestro Verdi:

AIDA

S. César, F. Anitúa, C. Maestri, G. Danise, L. Rossato, J. Martí
Martes: Gran acontecimiento: **DANNAZIONI DI FAUSTO.**

Teatro Dieciocho

ALAMEDA ESQ. DE DIECIOCHO
El teatro más elegante de Santiago y donde concurre la mejor sociedad. Estrenos diarios de la mejor Casa Cinematográfica
PARAMOUNT

Hoy trabajan los siguientes artistas: MAE MURRAY, CARLOS CHAPLIN.

1.a función, a las 1515 (3.15).—Matinée infantil revisada por el Consejo de Damas pro-Moralidad Infantil:

Chaplin en Vida de Perro

Precios: palco, $ 5; platea, $ 1; niños, $ 0.60.

2.a función, a las 17.15 (5.15).—Tanda selecta dedicada a las señoritas de nuestra sociedad que están ávidas de películas morales sin que carezcan de interés.

La Niña de los Sueños
(PARAMOUNT)

Delicado argumento de la vida real interpretado por la gentil y bella actriz MAE MURRAY.

Precios: palco, $ 5; platea, $ 1.

3.a y 4.a función.—Vermouth, a las 18.30 (6.30); y noche, a las 21.30 (9.30). - ORQUESTA. - Estreno de sensación marca PARAMOUNT:

En el Archivo de la Infamia

Interpretado por la genial actriz MAE MURRAY. El argumento es una trágica historia de amor, en donde el dolor impera desde su principio hasta su fin, viendo la desgracia de una mujer que loca enamorada se le quiere arrebatar, por egoísmos sociales, el objeto de su amor y dejarla eternamente con su alma vestida de luto, llorando aquel amor perdido.

Precios: palcos, $ 8; platea, $ 1.50.

Próximamente:

LA MARCA DE FUEGO

Soberbia película PARAMOUNT.

De Ocasión
se desea comprar una máquina trilladora y un motor de 8 H. P.
Dirigirse a
D. A. Z., CASILLA 81-D

Alhambra

EMPRESA DE TEATROS Y CINEMAS LTDA.

MATINEE. - SUCESO

P OBRA DE INTRIGA
AVENTURAS NOVELESCAS **L**
M En las jornadas:
EL CRIMEN DE LA COMPAÑIA y LA CONDENA DEL INOCENTE.

SELECTA. - EXITO

Los 3 SITIADORES

Por la actriz aristocrática
Susana Grandais

ESPECIAL - GRAN ACONTECIMIENTO

Un éxito sin igual fué el estreno de

La Hija de la Selva

que hoy reprisamos por última vez. Podrá admirar la chiquilla más encantadora:

JUNE CAPRICE

NOCHE - SOBERBIO ESTRENO PATHE

Una obra de arte, belleza en paisajes, deslumbrante lujo en escena:

La Ultima Ilusión

(DESPUES DE EL)

Es todo un poema fuerte, de amor, que da ocasión para que luzca la célebre actriz **MLLE. CHAUVERON**, de la Comedia Francesa, la última elegancia de la moda.

Los grandes estrenos que presentará

El Alhambra

la próxima semana son películas selectas, revisadas por las estrictas censuras europeas y del [illegible] americano.

PARIS LYON MEDITERRANEO

Final de las sensacionales jornadas 3.a y 4.a

LEDA GYS y **MARIO BONARD** en el emocionante drama:

Tren de lujo

ALTA LECCION DE MORAL.

BERTA KALICH, la trágica de los dramas modernos, en

¡CALUMNIA!

Contra el divorcio y los males sociales.

LILLIAN CREUZE en la hermosa obra de **Octavio Fevillet**:

Lucha entre la nobleza y la aristocracia.

AYER Y HOY

ROYAL

MATINEE: **Los Gauchos del Fary West, Lucas Plomero, Carta al canasto, Pesquisa peliaguda y CHAPLIN IN MIGRANTE.**
SELECTA: **Juliette Day** en **BETTY y LOS PIRATAS.** — ESPECIAL: Estreno del impresionante drama de amor y aventuras:

EL DESTINO DEL LOBO

por el gran actor **WILLIAM S. HART.**
NOCHE: Reprisse del valiente ataque contra la morfina, por **MARGARITA FISHER:**

VICTIMAS DE LA MORFINA

POLITEAMA

MATINEE: **LA CULPA DEL MUERTO.**
CHAPLIN VIGILANTE
ESPECIAL: **MATRIMONIOMANIA.**
NOCHE: **Mary Miles Minter** en la exquisita comedia **LA SEÑORITA DEL ALMACEN.**

MAÑANA: **William Russell** en el emocionante drama

LOCO, PERO BUENO

ELECTRA

MATINEE: **CHAPLIN VIGILANTE.**
ESPECIAL: **Juliette Day**, en la exquisita comedia **BETTY y LOS PIRATAS.**
NOCHE: **Douglas Fairbanks** en **MATRIMONIOMANIA o CASAMIENTO ACCIDENTADO.**

CIRCO INDEPENDENCIA

MATINEE: **CHAPLIN VIGILANTE. Hazañas del teniente Darling.**
ESPECIAL: Ultimas series de **RAVENGAR.**
NOCHE: **William Russell** en el soberbio drama **LOCO, PERO BUENO.**

ofrece dos interesantes estrenos: "La felicidad de tres mujeres" y "Fea por conveniencia".

De cuantas películas de trama novelesca, llena de las situaciones más graves, se han estrenado hasta la fecha, pocas, ninguna talvez supere a "La felicidad de tres mujeres" en argumentación. El espectador podrá admirar en la nueva cinta una serie interminable de situaciones embarazosas que al fin se resuelven con toda felicidad, permitiendo asegurar la tranquilidad de tres buenas mujeres que vivieron un punto de desconfianza mutua, cogidas por el destino sorpresivamente.

Esta cinta ha dado ocasión a la Paramount para impresionar una película de magníficos efectos de luz: ha acogido en la cinta sorprendentes escenas nocturnas de una nitidez asombrosa.

El segundo estreno "Fea por conveniencia", es el romance heroico de una joven virtuosa que, hija de una madre a la que muerden en el alma la pasión de un lujo desenfrenado y de gran ambición, logra imponer sobre todo su virtud y humildad que la hacen llegar hasta el heroísmo, declarándose culpable de un robo que no ha cometido y del que ha habido un testigo oculto que descubre la trama y premia a la heroina.

Se reprisarán además en la semana: "Cada perla una lágrima", "Domadora de corazones", "En el archivo de la infancia" y las otras cintas Paramount que tanta aceptación merecen del público.

"Caprichos de la suerte". — Con esta notable vista Paramount ha sido presentado al público chileno el actor Wallace Heid. "Caprichos de la suerte" es un drama que da amplio margen a su lucimiento, ya que él desempeña el papel de "príncipe azul", del deseado galán de los sueños de toda joven que empieza a vivir para el amor.

Esta película se exhibirá hoy tarde y noche en el Teatro Septiembre y mañana tarde y noche en el Brasil.

Programas de hoy

Cine Alhambra. — Como día de fiesta dará este cine hoy tres funciones, con programa de La empresa de Teatros y Cinemas Ltda. En la matiné se estrenará las dos primeras jornadas del éxito: París, Lyon, Mediterráneo, obra basada en la novela del conocido escritor Javier de Montepin, que lleva por título "Mientras el tren rodaba". En la selecta se pasará la delicada versión dramática-cómica "Los tres sitiadores" haciendo de protagonista la actriz Susana Grandais.

En la especial el éxito mayor de la temporada "La hija de la selva", creación de la encantadora artista de 18 años June Caprice, el sólo nombre de la actriz es la mejor recomendación de la importancia de la obra. En la noche un estreno de la bien acreditada marca Pathé "La última ilusión" (después de él) esta producción tiene por escenario los más bellos pasajes de París y da lugar a que la elegantísima Mlle. Chauveron de la Comedia Francesa luzca las toilettes de la última moda parisién.

Teatro Septiembre.— Hoy en todas las funciones "Chaplin policial" su última y considerada como su mejor vista; al poco tiempo de editada murió su colaborador, el célebre Eric Campbell.

Matiné "El buque fantasma", la sensacional vista universal, series 8, 9 y 10. Tarde y noche "Caprichos de la suerte", vista Paramount por el célebre actor Wallace Reed, considerado como el hombre que tiene más admiradores. El tema es hermoso; es la historia de una bella joven que lucha contra la desgracia.

Teatro Royal.—En todas las funciones que ayer dió esta sala se vió llena de nuestra mejor sociedad, que ha acudido desde el primer día, debido a las comodidades que la nueva sala le ha ofrecido.

La orquesta dirigida por el maestro Grazioli ha alcanzado un éxito brillante por los trozos que ejecuta, dando así un mayor arte al ambiente de la sala.

Hoy se pasará una matinée especial para niños, con cow-boys, aventuras policiales, y películas por Caseno y Carlitos. Este último se presentará en "Chaplin inmigrante".

En la selecta a las 17 horas (5 P. M.), se estrenará la hermosa comedia por Juliette Day, "Betty y los piratas", y en la especial se estrenará la creación del actor norteamericano William S. Hart, en "El destino del lobo", cinta que será sin duda del agrado del púbico.

En la nocturna se repetirá "Víctimas de la morfina", el drama interpretado por Margarita Fisher, y que ayer en su estreno impresionó grandemente a la concurrencia. Esta misma vista se repetirá mañana en la selecta, y en la especial se estrenará "La señorita Arco-Iris", comedia por Juliette Day.

Teatro Comedia.— Para la matinée a las 15 (3 P. M.) se anuncia la desternillante película "Chaplin en vida de perro", primera del contrato de un millón de dólares.

En tanda selecta a las 16 (4 P. M.) se exhibe la emocionante y sentimental película "El archivo de la infamia".

En la especial, a las 18.15 (6.15 P. M.) se proyecta por última vez "Chaplin en vida de perro".

En la noche, a las 21.20 (9.20 P. M.) va "La lucha eterna", película del programa Traver-Especial, que sin lugar a dudas puede considerarse por algo extraordinario. El tema de esta obra es altamente moral y sus escenas están presentadas con un lujo y propiedad asombrosos. Intérprete de esta cinta es la actriz americana Florence Reed, artista favorita del público yankee.

En la especial y noche toman parte con nuevo programa la elegante tonadillera La Lusitana y el notable parodista Duarte.

Teatro Brasil.—En la matinée de hoy se exhibirá la penúltima función de "El buque fantasma", en cuyos episodios se revela quién es el misterioso personaje que ha tenido intrigado al público durante cuatro funciones.

En las funciones vespertina y nocturna se estrenará el hermoso drama Paramount, intitulado "Cada perla... una lágrima", con el cual se presenta la gentil actriz Fanny Ward, protagonista de "La marca de fuego". Esta notable película desarrolla un tema de intensidad, cuya tesis puede ser resumida en las siguientes palabras: "En los tiempos modernos las joyas son para la mujer lo que la serpiente fué para Eva en el Paraíso".

Teatro Politeama.—En la matinée de hoy se pasará la creación de Charlie Spencer Chaplin, llamada "Chaplin vigilante" y que constituye uno de los mejores triunfos del aplaudido cómico.

En la especial está anunciada "Matrimoniomanía" o "Casamiento accidentado", comedia que constituye un triunfo de Douglas Fairbanks, su principal intérprete. Para la nocturna se estrenará la hermosa comedia por la simpática actriz Mary Miles Minter "La señorita del almacen" y en la que la inérprete luce sus brillantes cualidades de artista verdadera.

Mañana se estrenará el drama por William Russell, "Loco pero bueno" y que ha constituído uno de los triunfos verdaderos de la cinematografía moderna.

Teatro Electra.— En la matinée de hoy se pasará "Chaplin vigilante", la comedia chapliniana que tanto ha gustado. En la especial reaparecerá Juliette Day en la comedia "Bett y los piratas", y en la nocturna, Douglas Fairbanks trabajará en "Matrimoniomanía" o "Casamiento accidentado", película que ha constituído un éxito artístico.

Teatro - Circo Independencia. — "Chaplin vigilante", y "Las hazañas del teniente Darling", forman el programa que desarrollará la matinée de este cine. En la especial se pasarán las últimas series de la película de largo metraje "Ravengar", y que ha gustado por el trabajo de sus intérpretes.

En la nocturna se estrenará el drama "Loco, pero bueno" y que constituye uno de los mejores triunfos del actor William Russell.

Teatro Atenas.—En la matinée de hoy se pasarán las series 4, 5 y 6 de la película "Ravengar", interesante novela.

En la especial van las series 5, 6 y 7 de "El buque fantasma", y en la nocturna se estrenará la cinta Paramunt "La domadora de corazones", drama que será del agrado de la concurrencia.

Teatro Novedades. — Hoy matinée, la linda comedia por la encantadora actriz Susana Grandais, titulada "Los tres sitadores".

En selecta vala novela de interés y emoción "El regreso a su tierra".

Especial, acontecimiento Triumph, obra dramática y social "El libertino", por la eminente Alma Hanlon.

Noche, creación de la actriz americana Alice Brady.

Mañana "La tentación de los hombres". Viernes 27, estreno artístico social "La pequeña atolondrada", por Pina Menichelli, función a beneficio del personal del teatro.

Teatro Alameda—En matinée estrena los episodios 8, 9 y 10 de la interesante película folletinesca por la casa Universal "El buque fantasma", en la que toman parte los conocidos artistas Neva Gerber y Ben Wilson.

En especial anuncia una de las últimas creaciones de la bellísima actriz June Caprice, que lleva por título "La hija de la selva", título de la sentimental leyenda de donde ha sido extractado su argumento.

En las secciones nocturnas reprisa esta última. La divertidísima comedia "Chaplin en vida de perro" la anuncia fuera de programa para la matinée.

Teatro Delicias.— Los episodios 8, 9 y 10 de la emocionante película en series "El buque fantasma" anuncia para la matinée; reprisando en la especial el valioso drama Bluebird, interpretado por la actriz Juanita Hansen y el actor Franklin Farnum, "Sangre nueva".

En la noche estrena el drama realista "La reina destronada".

Teatro Colón.— Para la matinée de hoy anuncia la segunda función de "El buque fantasma", película en series de interesante argumento.

En la especial estrena el emocionante drama de cow-boys intitulado "¡Manos arriba!", ceración del actor Douglas Fairbanks.

En la noche estrena los episodios penúltimos de "El buque fantasma".

Teatro Iris.—Castro 130.— Hoy 3 funciones: en matinée, "Prisión sin murallas", película Paramount, interpretada por el actor atleta Wallace Reid. Una actualidad y dos cómicas. En vermouth la hermosa y artística película Paramount, "Los despojos de una vida", por la actriz Catalina Williams.

En nocturna, otro estreno Paramount, "La niña de los ensueños", película de arte y emoción, interpretada por la actriz Mae Murray.

Teatro Dieciocho.—Con mucho éxito sigue funcionando este teatro. Hoy anuncia cuatro funciones. En la matiné se pasará la más cómicas de las películas interpretadas por el célebre Carlitos Chaplin "Chaplin vida de perro".

En la sección selecta, se proyectará la sentimental película Paramount interpretada por Mae Murray, "La niña de los ensueños".

En la sección vermouth se estrena una nueva producción de la casa Paramount, con interesantísimo argumento, lujosa presentación y fotografía intachable. Esta producción es interpretada por la simpática Mae Murray.

Esta mima película se proyecta en la sección de la noche.

Teatro Victoria.—En la matiné estreno de las dos primeras jornadas de "P. L. M." o sea París, Lyon, Mediterráneo, presentada por la Casa Caeser Film de Roma, la que dió nombre a Francisca Bertini.

En la especial, el drama de más fuerte emoción que Fox ha presentado, "La ceguera de la pasión".

En la noche, estreno la artista June Caprice, tan estimada de nuestro público, en su más reciente creación "La hija de la selva".

Mañana, por última vez en Santiago, "Frou-Frou" por la actriz Francisca Bertini, a precios corrientes.

American Cinema.—Anuncia para hoy esta espaciosa sala tres funciones. En la matiné la obra entre cow boys, "Manos arriba".

En la especial, la vista Paramount "La revelación de un diario", fuerte drama de amor, y en la noche, la primera producción llegada al país de la acreditada marca Triumph, titulada "El libertino".

Garden Theatre.—Matiné, a las 18 y cuarto (6.15 P. M.) en la que serán exhibidos dos dramas de cowboys y pieles rojas, dos vistas cómicas por Max Linder y el drama de aventuras interpretado por Susana Grandais, titulado "Lorena".

Sección especial, a las 18.30 (6.30 P. M.) en la que se exhibirá una vista Fox, interpretada por la encantadora June Caprice. Se titula "La diablilla".

Función nocturna a las 9.30 en la que será exhibido el drama social de la marca Triumph, que ha obtenido éxito, titulado "El libertino".

Son sus protagonistas la hermosa actriz Alma Hanlon y el trágico americano John Masson.

Mañana Lunes, estreno de la novela de Javier de Montepin, "París, Lyon, Mediterranée" interpretada por la hermosa Olga Benetti.

Mundial Cinema.—Plaza Almagro.—Anuncia para hoy una matiné de 60 partes, los episodios 5, 6 y 7 de "El buque fantasma" y la hilarante cinta "Chaplin en vida de perros".

En especial las series 10, 11 y 12 de la super Pathé "Ravengar" y en noche, los episodios 11, 12 y 13 de la película "El buque fantasma" junta con "Chaplin en vida de perro".

$ 20,000.00

Un Automóvil Dodge

OBSEQUIARAN EN

Sorteo el 25 de Diciembre

LOS EXQUISITOS VINOS

Tarapacá ex-Zavala

AGENTES GENERALES:

Fernando Orrego y Co.

COMPAÑIA 1301

VENTAS A PRECIO DE VIÑA:
GATH Y CHAVES,
FRATELLI CASTAGNETTO,
Y LOS PRINCIPALES ALMACENES DE SANTIAGO.

22-1

Chaplin

Policial es la mejor y más valiosa vista de Chaplin, le será imposible hacer otra ni siquiera igual, pues Eric Campbell, su colaborador, su ojo derecho,

Ha Muerto

Campbell era ese hombre inmenso, con peso minimum de 150 kilos y que en esta vista interpretaba a TROMPIFAY, el bandido que de un resollido se tragaba un guardián y de un resoplido derrumbaba un edificio.

Esta vista se dará hoy en todas funciones, fuera de programa, en el **Teatro SEPTIEMBRE** y en la tarde y noche, en el **Teatro BRASIL.**

Avisos de crónica

TEATRO SANTIAGO

Empresa Teatral del Pacífico
Compañía Española de Zarzuelas y Revistas
MONTERO - FERNANDEZ

Hoy Domingo 22 de Septiembre de 1918, Hoy

¡Tres grandes funciones!

Matinée, con rebaja de precios, a las 15.15 (3.15 P. M.)

Alma de Dios.—La trapera
¡Vaya calor!

Vermouth, a las 18.45 (6.45 P. M.) La graciosa zarzuela

El cabo primero

y nuevas tonadillas por la celebrada tonadillera **LUISA VILA.**

Primera tanda, a las 21.15 (9.15 P. M.)—Reestreno de la conocida zarzuela

La trapera

Segunda tanda, a las 22.15 (10.15 P. M.)—La revista

¡Vaya calor!

con nuevas escenas de actualidad.

Tercera tanda, a las 23.15 (11.15 P. M.)—Tonadillas por **LUISA VILA** y el entremés

Los chorros del oro

J. Denis Lay Dentista
AHUMADA 68
Teléfono 2013

GALVARINO PONCE
DENTISTA
Cirugía y enfermedades de la boca.—Bandera 537. Teléfono 776.

A. MORA P. DENTISTA
ESTADO 136

"MARCA DE FUEGO"

y la Mejor Estrella del Cinema

Fannie Ward, creadora de la película Paramount "Marca de fuego", la más genial de las obras cinematográficas modernas.

No hay gloria más sonada; pero acaso tampoco más efímera que la de los escenarios. Un músico, un poeta, un novelista, un sabio, se yerguen a lo largo del camino que cruza la Humanidad, desafiando los siglos, a modo de montañas gigantescas, de cumbre atrevida sobre las que se quiebra el sol de las edades sin conseguir otro objeto que burilar y abrillantar el granito de su inconmovible majestad.

Un artista de teatro alfombra la senda de su vida de rosas y laureles; pero muerto, apenas nos deja un nombre en contraposición de aquellos elegidos que nos ofrecen una obra...

Más aventurados los artistas de la película franquearon sin duda las puertas de la Gloria... Sin embargo, al hacerlo, se exponen a las comparaciones, lo que es grave inconveniente... Una Barrientos al lado de la Patti o vice-versa ¿serían ¡¡la Barrientos!! y la ¡¡Patti!!... así, con admirativos?

La respuesta negativa viene sin dilación. Hay artistas de cinema que fueron dioses y hoy son ídolos caídos. Para qué nombrarlos entre nosotros; la evolución del buen gusto artístico chileno obliga al público del presente a repudiar toda una escuela artística: aquella de los gestos enfermizos, de los histerismos de tragedia de barraca, etc., etc.

En medio de este caer y levantarse de dioses del cinema, es que se alza hoy entre las preferidas del público una diosa más: Fannie Ward, la estrella Paramount.

Fannie Ward es la más joven y distinguida de las artistas yanquis. Sus ruidosos éxitos teatrales en Nueva York y Washington llevaron a la gran Casa Cinematográfica Norteamericana a contratarla exclusivamente para posar ante sus operadores fotográficos.

Las múltiples dotes de talento de Fannie Ward, cultivada con esmero, la delicadeza de su escuela artística, la realeza de sus ademanes, la naturalidad de su actuación en escena, han hecho imponerse a la joven actriz ante los públicos más heterogéneos que hoy la proclaman su favorita.

Nadie podrá olvidar a Fannie Ward en dos de las películas Paramount de mayor intensidad dramática y de más distinguido argumento, "Cada Perla una lágrima" y "Domadora de Corazones".

No obstante, la obra maestra de Fannie Ward, según el opinar de la crítica extranjera, es "Marca de Fuego", la cinta Paramount más acabada que se viene anunciando por la prensa y que ya conoce un grupo escogido de intelectuales.

Amantes de los buenos espectáculos, hemos tenido el agrado de que la Compañía Paramount nos permitiese asistir a una proyección privada de "Marca de Fuego". Al leer las críticas elogiosas de dicha cinta, jamás habíamos creído el inmenso valor que ella representa en el progreso de la cinematografía. Nada le falta, en efecto, para ser proclamada la obra maestra del cine moderno. Pero a qué insistir en lo que todos tendrán que admirar dentro de poco. Sólo nos mueve a escribir este artículo, dedicar un cariñoso homenaje a Fannie Ward y saludar en ella a la reina de la escena muda. Esto de escena muda, es casi, casi una paradoja; no se habla únicamente con los sonidos bocales; Fannie Ward necesita bien poco de la palabra; más acertadamente: no le hace falta la palabra para producir emociones, para despertar delicados sentimientos, para dejar hondas huellas en el corazón del que la ve actuar en la escena.

En "Marca de fuego" se consagra la comedianta más refinada y la trágica de mayor fuerza de las conocidas hasta el presente. Gentilmente le agradecemos desde lejos la hora de placer intelectual intenso que nos hiciera disfrutar viéndola en "Marca de Fuego".

H.

INFORMACIONES DEL EXTRANJERO

ERVICIO DE NUESTROS CORRESPONSALES ESPECIALES, **de The Central and South American Telegraph Co., vía Colón, de la Agencia Havas y de la Agencia American**

LA GRAN GUERRA

Los ejércitos aliados continúan a la ofensiva en diversos puntos del frente occidental

En la Macedonia, prosigue desarrollándose el victorioso avance de los serbios, ingleses y franceses. – Los serbios cruzan el Cerna y ocupan las alturas de Portadzena

OPERANDO A LO LARGO DEL DWINA, LOS INGLESES HUNDEN DOS BARCOS DE LOS MAXIMALISTAS Y SE APODERAN DE ALGUN MATERIAL DE GUERRA

Los tcheco -slavos de Siberia se unen en Chita, al oeste de Vladivostock

LA EXPEDICION BRITANICA DE LA PALESTINA PENETRA EN LAS LINEAS TURCAS EN UNA PROFUNDIDAD DE MAS DE 10 MILLAS

Las operaciones en Francia y Bélgica

NO DECRECE EL VIGOR DE LOS ATAQUES ALIADOS

Los ingleses emprenden un nuevo movimiento ofensivo desde el bosque de Havrincourt a Saint-Quentin, avanzando en una profundidad de dos a tres millas

Las avanzadas franco-británicas realizan nuevos progresos en las primeras defensas de la línea Hindenburg, en el sector de Saint-Quentin

NUEVO TIPO DE AEROPLANO ALEMAN

CUARTEL GENERAL NORTEAMERICANO EN FRANCIA, 21.— Los exploradores dan cuenta de haber observado un tipo de aeroplano alemán completamente nuevo, que se hace notar por su facilidad de maniobra. Informan asimismo que los alemanes emplean paracaída para salvarse cuando sus aeroplanos son destruídos.

LOS FUNERALES DE ABEL FERRY

PARIS, 21 Ayer se efectuaron con toda solemnidad los funerales del diputado M. Abel Ferry, muerto frente al enemigo.

Asistieron a la ceremonia fúnebre el presidente Poincaré, el premier Clemenceau, el presidente de la Cámara de Diputados, M. Paul Deschanel y numerosos parlamentarios.

M. Renouit, presidente del Comité Militar de la Cámara, pronunció un sentido discurso.

Los restos de Abel Ferry fueron inhumados provisoriamente en el cementerio de Pére Lachaise.

M. POINCARE VISITA LA ZONA DE GUERRA

PARIS, 21.— El presidente Poincaré ha estado visitando las regiones liberadas por la ofensiva aliada.

Desde un punto de observación el presidente estuvo contemplando el desarrollo de la lucha en la granja de Colombe.

Después inspeccionó a las divisiones que tomaron parte en las batallas de Vailly y Bois-de-Coucy.

Además conferenció con los generales Petain y Fayolle respecto de los acontecimientos militares del norte del Aisne, y regresó en compañía de ambos jefes a París.

Los ataques a la línea Hindenburg

EN LA REGION DE SAINT-QUENTIN

CUARTEL GENERAL BRITANICO 21. — Los australianos han continuado su penetración de la línea Hindenburg. Se encuentran en la actualidad a dos tercios de milla de Belle Eglise.

Cerca del punto de unión con los franceses, tropas anglo-escocesas han completado el despejamiento de la aldea de Holon y de los nidos de ametralladoras y reductos enemigos, con los que han cooperado considerablemente a la acción de las tropas de Debeney que operan más a la derecha.

Una operación análoga se ha efectuado con todo éxito en el cementerio de Fresnoy. Al norte de esta aldea, los australianos han continuado hostilizando los puestos avanzados de la “línea Hindenburg”.

Entre Villers Guislain y las defensas de Saint Quentin las únicas aldeas fortificadas que quedan en poder de los alemanes son Villers Guislain, Pontruet y Fayet.

LOS COMBATES EN LAS CERCANIAS DE SAINT QUENTIN

Información del corresponsal de la Agencia Havas

PARIS, 22.—El corresponsal de la Agencia Havas en el frente francés comunica lo siguiente:

‘‘Las posiciones donde los alemanes defendieron tan porfiadamente a Saint Quentin, están formadas por defensas formidables, los franceses llegaron hasta los suburbios de Saint Quentin en una gran extensión.

‘‘Esta es una guerra extremadamente dura, de movimientos de sorpresa, de irrupciones súbitas.

‘‘En el curso de estos combates se desarrollaron encarnizados y sangrientos encuentros cuerpo a cuerpo a tres mil metros de Saint Quentín. ‘‘Los enemigos fueron encerrados en grupos de cincuenta a cien y se batieron hasta el último extremo.

HABRIA CESADO EL BOMBARDEO DE METZ

AMSTERDAM, 21.— Los diarios de Berlín dan una información oficial que dice que el enemigo ha cesado de bombardear la ciudad de Metz, después del corto período de bombardeo de tres días en el cual arrojó unos cuarenta obuses. La información oficial añade:

‘‘Debemos esta interrupción al fuego de nuestra artillería de largo alcance que impidió al enemigo mantenerse sobre nuestras posiciones’’.

La situación en el frente occidental

La superioridad creciente de los Ejércitos aliados.— Estudio de un corresponsal de “Le Matin”

PARIS, 21.—Los diarios recuerdan que hoy hace seis meses que los alemanes empezaron su gran ofensiva de 1918, en la que disponían, gracias a su pacto con los maximalistas, de todos los recursos y materiales y una superioridad numérica que fué avaluada en más de 500,000 hombres.

En cuatro meses lanzaron cuatro ataques potentes, y obtuvieron un éxito inicial que se señaló en los días 21 y 27 de Marzo, donde nuestro frente cedió a los golpes del enemigo. Pero cinco veces la energía inexpresable de los soldados de la Entente detuvo las huestes de Ludendorff que amenazaban a París; el propósito de los alemanes no fué alcanzado, y los norteamericanos, activando su preparación, restablecieron el equilibrio y las cosas cambiaron de faz.

Efectivamente, fué necesario emplear dos meses para llevar a los asaltantes a las líneas de donde fueron lanzados y en cuyo tiempo tuvieron que pasar muchos sufrimientos. En el curso de estos dos meses la Entente hizo más de 185,000 prisioneros. Y si se toman en cuenta las pérdidas sufridas por los alemanes en este tiempo se puede calcular sus pérdidas en más de 600,000 hombres, que las clases de 1920 serán insuficientes para llenar.

”Estos enormes sacrificios dejan al enemigo sin ningún beneficio. Los aliados, en su vuelta a la ofensiva, rompieron profundamente o mellaron el famoso baluarte de Hindenburg y recuperaron igualmente una porción considerable del territorio francés en la saliente de Saint Mihiel.

La parte del territorio francés invadido es menor que nunca desde el año 1914.

Hoy, los efectivos aliados, sin contar los norteamericanos, no son inferiores a los que eran a principios del año. La clase de 1919 de Francia no está en la línea de fuego, y la clase de 1920 no ha sido incorporada aún al ejército activo.

La superioridad de los materiales de guerra se aumenta de momento en momento, como igualmente la superioridad en hombres se acrecentará en el mes próximo. El corresponsal de “Le Journal” en el frente de batalla, quien es el que envía este exámen de la situación, concluye diciendo:

”Nuestra batalla defensiva está terminada a nuestro favor, y de aquí en adelante tenemos toda libertad para nuestras operaciones. La batalla ofensiva terminará también a nuestro favor, y la ganaremos con toda seguridad”.

LOS ALEMANES ESTARIAN PREPARANDO UNA NUEVA RETIRADA

CUARTEL GENERAL NORTEAMERICANO EN LORENA, 21. — Se ha observado en Dommartin grandes movimientos de hombres, carros y trenes, lo que se toma como una indicación de que es posible una nueva retirada alemana.

PREPARATIVOS ALEMANES EN SAINT QUENTIN

PARIS, 21.—M. Marcel Hutin, en ‘‘L’Echo de París’’, dice que los alemanes aparecen apurándose en hacer evacuar a los civiles la ciudad de Saint Quentin, y que varios incendios han sido observados en diferentes partes de la ciuda, en la cual han sido colocadas numerosas baterías.

LA LUCHA EN EL SECTOR NORTEAMERICANO

CUARTEL GENERAL NORTEAMEICANO. 21.— En la Alsacia hay indicaciones de que el enemigo está trayendo al frente de batalla nuevas tropas, para oponerlas a los norteamericanos.

En algunas porciones del frente en que prevalecen las condiciones anteriores, nuestras patrullas penetraron en la ciudad de Ammerzewiler, y la atravesaron, encontrándola desierta.

ATAQUE BRITANICO ENTRE EL BOSQUE DE HAVRINCOURT Y SAINT QUENTIN

CUARTEL GENERAL BRITANICO, 21.— Hemos atacado entre el bosque de Havrincourt y Saint Quentin a las 5 y media de la mañana, avanzando entre dos y media a tres millas hacia la lonja de terreno elevado que está frente a la línea Hindenburg, y que domina al canal de Scheldt.

El área atacada está inmediatamente al norte de la línea mantenida por los australianos.

CONTINUA EL AVANCE ALIADO FRENTE A SAINT QUENTIN

Información de la Agencia Havas

PARIS 21. — El corresponsal de la Agencia Havas en el frente de batalla dice:

“Los combates siempre ásperos y ardientes alrededor de Saint Quentin, hacen que los elementos franceses alrededor de Saint Quentin se encuentren más cerca que nunca de la posición. A pesar de la encarnizada resistencia sobre las avanzadas de la línea Hindenburg, y en algunos puntos del sistema de las mismas posiciones extremadamente favorables para la defensa, los ingleses y los franceses continúan presionando rudamente al enemigo y se aproximan a las defensas principales, haciendo sensibles progresos sobre la altiplanicie, que es una defensa natural con vistas muy extendidas.

La victoria acompaña a los ejércitos de la Entente, que atacan en todas partes. Mientras tanto, se agrava la derrota de los búlgaros; los serbios han progresado 50 kilómetros y se prevé la retirada de los búlgaros hasta la vieja Serbia.

Los turcos están igualmente batidos“.

Informaciones oficiales

COMUNICADO BRITANICO

LONDRES 11 (Oficial). — En el transcurso de la mañana, las tropas escocesas completaron la conquista de Moeuvres, después de dominar la resistencia opuesta por las fuerzas enemigas que ocupaban aún la aldea.

Después de un violento bombardeo que inició el enemigo hoy en la mañana, inició un fuerte ataque local en contra de nuestras posiciones al noroeste de Hulluch. Este ataque fué completamente rechazado, y el enemigo dejó en nuestro poder cierto número de prisioneros.

Hoy en la mañana, las tropas inglesas realizaron con éxito una operación de importancia secundaria al norte de La Bassée, y avanzaron nuestras líneas más de dos millas y media, llegando hasta las aldeas de Ruedemalais y Latourelle. En esta operación fueron capturados más de cien prisioneros. Más tarde el enemigo lanzó un fuerte contrataque, pero fué rechazado después de un vivo combate.

A pesar del tiempo desfavorable, nuestros aviadores lanzaron 7 toneladas y media de bombas contra diversos objetivos militares de las líneas enemigas.

COMUNICADO FRANCES

PARIS 21 (Oficial). — Hemos acentuado nuestros progresos al este de Essigny le Grand y en la meseta de Ferte Moisy. En estas operaciones capturamos numerosos prisioneros.

En la región de Saint Quentin, y al norte del Aisne, la lucha de las artillerías se mantiene muy viva.

COMUNICADO BRITANICO

LONDRES, 21. (Oficial).—En el curso del ataque que efectuó el enemigo en contra de Moeuvres el día 17, un cabo y seis hombres del 5.o batallón de infantería ligera de ‘‘Highlanders’’ de la 52.o división, que constituían la guarnición de uno de nuestros puestos hasta el norte de la aldea, fueron completamente rodeados y se les creyó capturados.

Durante los dos días que las tropas enemigas ocuparon a Moeuvres, este piquete mantuvo de hecho su posición, demostrando gran bravura y valentía y causó al enemigo numerosas pérdidas.

En la noche del 19 al 20, cuando Moeuvres fué reconquistado por nuestras tropas, el piquete entero volvió a tomar parte de su nnidad, sin haber sufrido una sola pérdida.

Ayer en la tarde, rechazamos nuevos ataques del enemigo contra nuestros puestos situados al norte de Moeuvres.

Durante la noche el enemigo bombardeó enérgicamente nuestras posiciones cerca del bosque de Gauche y bajo la protección de este bombardeo logró hacer retroceder ligeramente uno de nuestros puestos avanzados situados al norte del bosque. En todo el curso de la noche la infantería alemana hizo mediante la ayuda de lanza llamas y granadas de mano repetidas y determinadas tentativas para obligar a retroceder nuestras posiciones de esta región. Todos estos ataques fueron rechazados por nuestras tropas después de violentos combates.

En el curso de la noche avanzamos ligeramente nuestras líneas al noroeste de Belle Aglise.

Hoy en la mañana se reanudó la lucha en este sector y al este de Epehy.

Anoche mejoramos las posiciones conquistadas al oeste de Messines, capturamos un punto fortificado e hicimos numerosos prisioneros.

Al sureste de Ypres también hicimos algunos progresos.

COMUNICADO FRANCES

PARIS 21 (Oficial). — En la región de Saint Quentin nos apoderamos de Benoy y hemos progresado hacia el norte de esta aldea.

Nuestras tropas rechazaron un contrataque del enemigo en Castres.

En la región de las altiplanicies situadas al norte del Aisne hubo actividad por parte de ambas artillerías.

En la Lorena, hacia Arracourt y Ancrevillers, fracasaron algunas tentativas del enemigo en contra de nuestras posiciones.

COMUNICADO BRITANICO DE AERONAUTICA

LONDRES 21. (Oficial). —Durante la noche del 20 de este mes nuestros elementos de aviación han arrojado 17 toneladas de proyectiles contra las usinas alemanas de Lanz y Manheim, posiciones que fueron castigadas rudamente por nuestros disparos. Los depósitos y las fábricas situadas al oeste de Karlsruhe igualmente atacadas con bastante éxito. Pudimos observar el estallido de grandes explosiones y varios incendios.

Los altos hornos de Manheim y las usinas de Durbach fueron bombardeadas. Igualmente fueron atacados los aeródromos de Boulay, Frescaty y Morhange.

En los hangares y en ambas ciudades estallaron numerosos incendios.

Un aparato alemán fué derribado y uno de los nuestros no regresó a su base.

COMUNICADO BRITANICO DE LA NOCHE

LONDRES 21 (Oficial). — Las tropas inglesas lograron avanzar sus líneas esta mañana al este de Epehy, después de una violenta lucha y de una fuerte resistencia opuesta por los alemanes en todas partes.

Más tarde, en el transcurso del día, el enemigo ejecutó cierto número de contrataques sin fuerza.

A despecho de la resistencia opuesta por los alemanes, nuestras tropas hicieron progresos importantes en el conjunto del frente. Nuestros soldados atacaron en cooperación con las tropas australianas.

Algunos de nuestros destacamentos realizaron una operación coronada de éxito en el sector de Hargicourt, en donde hicieron numerosos prisioneros.

La guerra austro-italiana

EL SEÑOR ORLANDO VUELVE A ROMA

PARIS, 21.— El premier italiano señor Orlando emprendió ayer viaje de regreso a Roma.

El Ministro de Relaciones Exteriores, M. Pichon, y el Embajador de Italia, M. Bonin Longare, lo despidieron en la estación.

COMUNICADO ITALIANO

ROMA, 21. (Oficial).—En todo el frente han ocurrido acciones de artillería. El fuego de nuestra artillería provocó algunos incendios en la región de Mellette. También hicimos volar un depósito de municiones.

Al sur de Memori y del Monte Corno fracasaron algunas tentativas de los destacamentos de asalto del enemigo en contra de nuestras líneas.

Al norte de Grappa nuestros exploradores atacaron y pusieron en fuga a una pequeña guardia del enemigo que abandonó sus muertos, y se le capturaron varios prisioneros. Además nuestras tropas se apoderaron de algún material de guerra.

En el curso de las operaciones aéreas fué derribado un avión enemigo.

LAS FIESTAS DEL 20 DE SEPTIEMBRE

ROMA, 21.—Se han realizado numerosas manifestaciones patrióticas con motivo del aniversario del 20 de Septiembre. El síndico de la cindad lanzó un manifiesto al pueblo en celebración del glorioso aniversario, y dice:

‘‘El día de hoy tiene un especial significado. En esta hora en que nuestros valerosos aliados elevan el alma nacional, puede tenerse confianza en el triunfo del derecho y de la justicia’’.

El Síndico en su manifiesto concluye invitando al pueblo a retemplar su fe recordando que en el mundo civil se difunde la luz de la victoria de los aliados y que día a día se aumenta la resistencia en contra del enemigo común.

Participaron en las fiestas soldados ingleses, franceses y americanos.

La situación en Rusia

LAS REVELACIONES DE LA CANCILLERIA NORTEAMERICANA

Desmentido del ex-director del “Niabank”

ESTOCOLMO, 21.— El ex-Director del ‘Niabank”, Ashberg, niega que dicha institución haya financiado el movimiento maximalista, y ha invitado a las legaciones de los países de la Entente a examinar las transacciones efectuadas por la casa con el fin de probar la falsedad de las aserciones contenidas en la nota de revelaciones de la cancillería de Washington, la que ha nombrado al “Niabanks” como depositario de fondos alemanes para ser pagados a Lenine, Trotzky y otros dirigentes maximalistas.

LOS DOCUMENTOS DEL LIBRO AMARILLO

La gestación de la alianza franco-rusa

PARIS 21. — El Libro Amarillo, distribuído entre los miembros de las Cámaras, muestra cómo se efectuaron las primeras negociaciones con Rusia.

Según los documentos contenidos en dicho libro, el general Boisde-Ferre, representante de Francia, insistió ante el Czar sobre el carácter pacífico de la Entente en proyecto.

Hay también documentos que prueban que, al conocer las negociaciones entabladas entre Rusia y Francia, el Kaiser se lamentó de no haber atacado a Francia en 1887.

Además, se establece que el 6 de Marzo de 1892, el Embajador de Francia, genera lMontebello, telegrafió al Ministro de Relaciones, M. Ribot, para comunicarle que habían sido aceptados los principios de recíproca ayuda y de movilización simultánea como base para pactar la alianza.

Al mismo tiempo se estipulaba que Francia y Rusia movilizarían sólo en el caso de que la Triple Alianza movilizase primeramente.

La convención fué estipulada definitivamente el 18 de Diciembre de 1893, y fué precedida por la famosa recepción de los marinos rusos en París.

Los representantes aliados

EN RUSIA, SON ARRESTADOS

AMSTERDAM 21. — “Die Rheinische Westfalische Zeitung” publica una información de Rusia que dice que todos los ministros aliados en Rusia han sido arrestados en Petrograd. Entre ellos se dice que está el que era Ministro norteamericano en Jassy.

EN LA APERTURA DE LA UNIVERSIDAD DE DORPAT

AMSTERDAM 21. — El diario “Dusseldorff Nachrichten” anuncia que en la ceremonia de la apertura de la Universidad de Dorpat, el Kaiser expresó su alegría por la liberación de los hermanos alemanes de la Livonia.

LA DERROTA DE LAS TROPAS MAXIMALISTAS EN EL FRENTE SEPTENTRIONAL

AMSTERDAM 21. — Comunicaciones recibidas desde Petrograd por el diarid “Essen Allgemeine Zeitung” dicen que la reciente derrota de los maximalistas en el frente septentrional, es atribuída a un motín de los regimientos letones que se negaron a combatir en contra de las tropas inglesas.

MILIUKHOFF ORGANIZA UN PARTIDO MONARQUICO CONSTITUCIONAL

LONDRES, 21.—Una información recibida de Helsingfors anuncia que Miliukhoff está actualmente ocupado en organizar un nuevo partido constitucional monárquico ruso.

EL GOBIERNO RUSO ESTA ALARMADO POR LA OCUPACION DE BAKU

AMSTERDAM, 21. — El diario ‘‘Vossische Zeitung’’ publica un telegrama recibido de Moscou del Embajador alemán que anuncia que el Gobierno ruso está muy alarmado por la ocupación de Bakú por las tropas turcas. El diario dice que esta inquietud es muy explicable dada la importancia que tienen los yacimientos de petróleos que existen en la región y las consecuencias políticas que puede acarrear dicho acontecimiento.

LAS FORTIFICACIONES DE LA ISLA ALAND

ESTOKOLMO, 21.— Se informa que se han iniciado los trabajos de desmantelamiento de las fortificaciones de la isla Aland.

LOS MINISTROS ALIADOS EN JASSY SON DETENIDOS EN RUSIA

AMSTERDAM 21. — “Die Reinische Westfalische Zeitung” ha recibido un despacho de Petrograd que anuncia que los Ministros aliados en Jassy, y que se habían refugiado en Rusia, han sido detenidos por los maximalistas.

COMUNICADO BRITANICO

ARCANGEL 21 (Oficial).— Una operación coronada por el éxito fué ejecutada entre los días 16 y 17 sobre el río Dwina por las unidades navales y tropas aliadas. En esta operación le hundimos tres buques al enemigo, le quitamos y nos apoderamos de tres cañones, y le infligimos fuertes pérdidas.

COMUNICADO JAPONES

NUEVA YORK 21. — ‘The Associated Press ha recibido un telegrama oficial de Topio, fechado el 11 del corriente, que dice:

“Los tcheco-eslavos, al oeste de Vladivostock, efectuaron su unión en Chita, y se concentrarán en Irkutsk para avanzar en socorro de los tcheco-eslavos de la Rusia Europea, bajo las órdenes del general Gaida”.

LA CIUDAD DE BAKU ESTA EN LLAMAS

AMSTERDAM 21. — Una información de Berlín, dice que el “Vorwaerts” publica una noticia de Moscou, que anuncia que se han producido grandes explosiones en la siudad de Baku, y que la ciudad se encuentra en llamas.

El heredero de Rumania

LLEGA FUGITIVO A ODESSA

COPENHAGUE, 21.— El periódico ukraniano ‘‘Krewskaia’’ anuncia que el príncipe heredero de la corona de Rumania ha huído y ha llegado a Odessa.

LA SITUACION DE LOS TCHECO ESLAVOS EN LA RUSIA EUROPEA

VLADIVOSTOCK, 21.—Según lo afirmado por el ‘‘Gaida’’, el frente de batalla de los tcheco eslavos en la Rusia Europea corre desde Ekaterinburg a Krasmoufimsk, Kasan, Samara y Nicolaiev.

Saratov está en manos de los guardias rojos, pero Tsaritsen está ocupada por los cosacos del general Dutoff.

Al oeste de Yeksterinburg los tcheco eslavos están avanzando en dirección de Perm.

DERROTA DE LOS MAXIMALISTAS EN TSARITZIN

AMSTERDAM 21. — Anuncian de Kiev, que los maximalistas han sido rechazados en el frente de Tsaritzin, y que los cosacos se encuentran victoriosos a lo largo del frente del distrito de Chopea.

Nuevos documentos rusos

PUBLICADOS EN LOS ESTADOS UNIDOS

WASHINGTON, 21.—Los últimos documentos rusos que han sido publicados contienen el original de una circular del Estado Mayor alemán, de fecha 9 de Julio de 1914, notificándolos de que debían abrir las instrucciones secretas respectos a la movilización industrial.

Otro documento, fechado en 20 de Noviembre de 1914, revela que a los cuatro meses de comenzadas las hostilidades, se ordenó a agentes destructores que se dirigieran al Canadá y a los Estados Unidos, y que contrataran anarquistas y criminales fugitivos, para que arrojaran bombas y tramaran complots que sembraran el terror en esos países.

Algunos documentos, suplementados por circulares, avisan que se estaban enviando a Rusia folletos de propaganda revolucionaria contra el Gobierno del Czar.

Otros, de fecha de Noviembre de 1914, dan instrucciones a los diplomáticos alemanes en los países neutrales de que fomenten los disturbios sociales, cooperando a la acción de las agencias establecidas en sus respectivos países, y que traten de levantar agitaciones anti-guerreras en los países enemigos.

El nombre de Herr Scheidemann aparece en un documento que da cuenta de que 150,000 coronas están depositadas a disposición de los periódicos rusos, y que pide al ‘‘Vorwaerts’’ que esté al tanto de lo que se publica en los periódicos subvencionados.

ATENTADO CONTRA LA VIDA DE TROTZKY

AMSTERDAM 21. — “Die Leipziger Abend eZitung” dice que, según comunicaciones llegadas de Kiev, se ha atentado contra la vida de Trotzky en Kursk, en donde un soldado le disparó un tiro sin herirlo.

Economía y finanzas en la guerra

Nueva contribución de guerra

EN LOS ESTADOS UNIDOS

NUEVA YORK, 21.—Comunican de Washington que la Cámara aprobó por unanimidad una ley de impuestos de guerra. Esta ley producirá al erario norteamericano una renta anual de siete mil ciento ochenta y dos millones de dólares. La aprobación de esta ley fué recibida con aplausos por parte de los asistentes a la sesión de la Cámara. Esta es la ley más importante que registra la historia de las finanzas del mundo. El proyecto pasó al Senado.

EL PEDIDO DE VIVERES POR PARTE DE HOLANDA A ESTADOS UNIDOS

WASHINGTON 21. — En los círculos oficiosos se pretende que el pedido de víveres de parte de Holanda a Estados Unidos, daría derecho al Gobierno norteamericano a declararle que no puede haber acuerdo posible mientras Holanda se deje intimidar con amenazas de Alemania de echarle a pique sus navíos. Hay que tomar en cuenta que se encuentran detenidas en puertos holandeses más de cuatrocientas mil toneladas.

EL 28 DE SEPTIEMBRE
SE CERRARA???
Vea página...

BAÑOS

Lavatorios, W. C. silenciosos, bidet y todo lo necesario para una instalación confortable y de lujo.

MORRISON & Co
Ahumada 65, 67 y 77 - Casilla 212 - Santiago

ESTA PROBADO

que para poder ganar premios en la lotería más equitativa del mundo como lo es la Lotería Nacional Argentina, hay que pedir los billetes de esta afamada lotería a la más afortunada y mejor acreditada

Casa E. Turri

Galería Güemes, Buenos Aires, que atiende con esmero todos los pedidos y remite los billetes a vuelta de correo a cualquier parte de Chile. La Casa Turri es la única del ramo con

RESPONSABILIDAD

no solamente en la Argentina, sino también en Chile; es la Casa recomendada por los Bancos y por sus numerosos y distinguidos favorecedores.

Próximos sorteos

DIAS 24 Y 30 DE SEPTIEMBRE, DE $ 80,000 ARGENTINOS CADA UNO

Un billete ENTERO vale: $ 19 argentinos, 30 CHILENOS ó 42 francos.
Un QUINTO de billete: a $ 5 argentinos, $ 8 CHILENOS u 11 francos.

DIA 9 DE OCTUBRE, DE $ 150,000 ARGENTINOS:

Un billete ENTERO vale: $ 35 argentinos, $ 60 CHILENOS ó 77 francos.
Cada DECIMO de billete: a $ 5 argentinos, $ 8 CHILENOS u 11 francos.

En estos precios están incluídos todos los gastos, y a cada comprador envío gratis y por certificado la LISTA OFICIAL de los 5,400 números premiados.

La forma más segura y fácil de remesar el importe en pago de estos billetes, es tomando una ORDEN DE PAGO en la

Casa E. TURRI, Santiago

Pasaje Balmaceda 10, calle Huérfanos, frente Gath y Chaves. - Casilla 3217
E. TURRI, GALERIA GÜEMES, BUENOS AIRES

EL FRENTE OCCIDENTAL

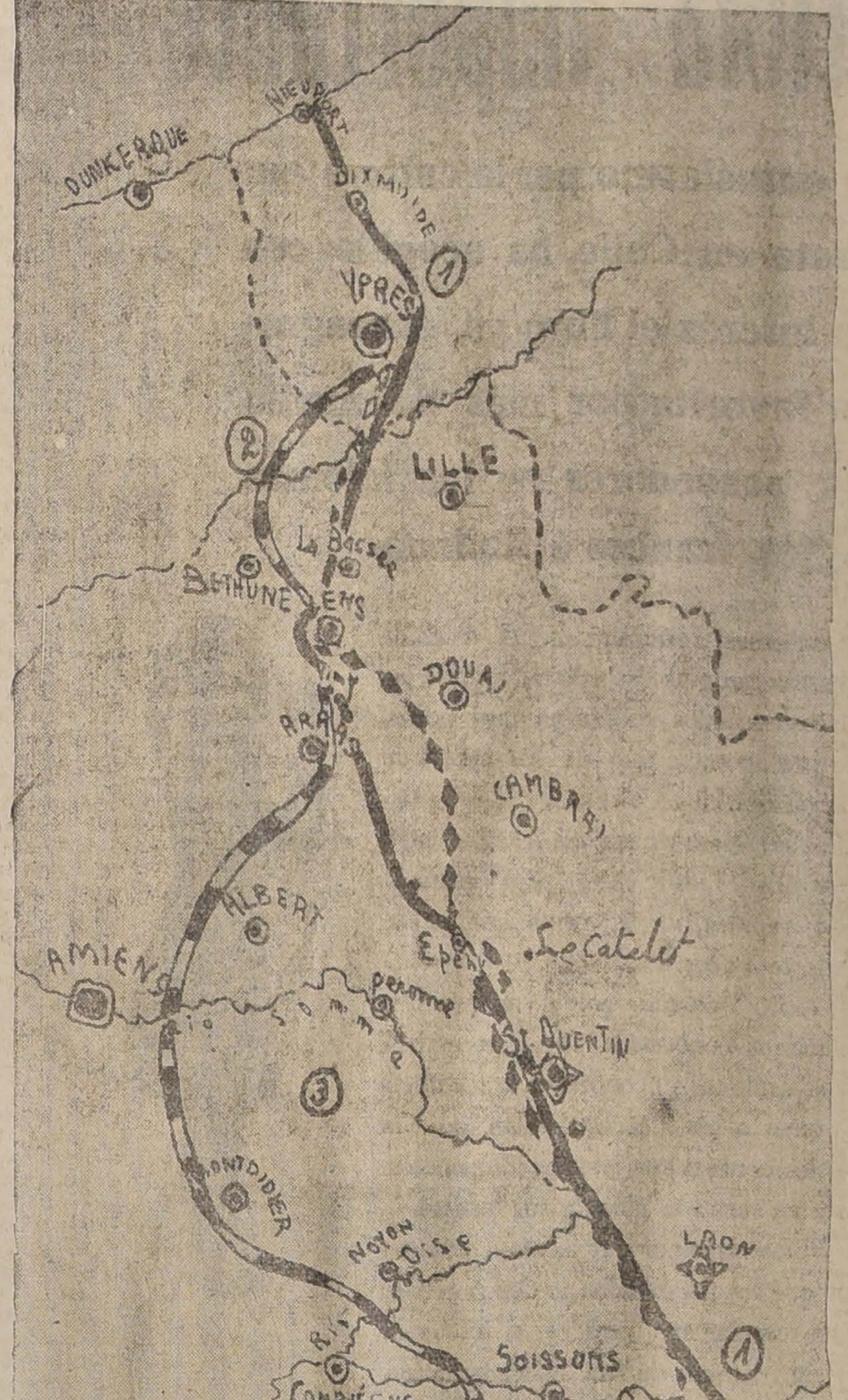

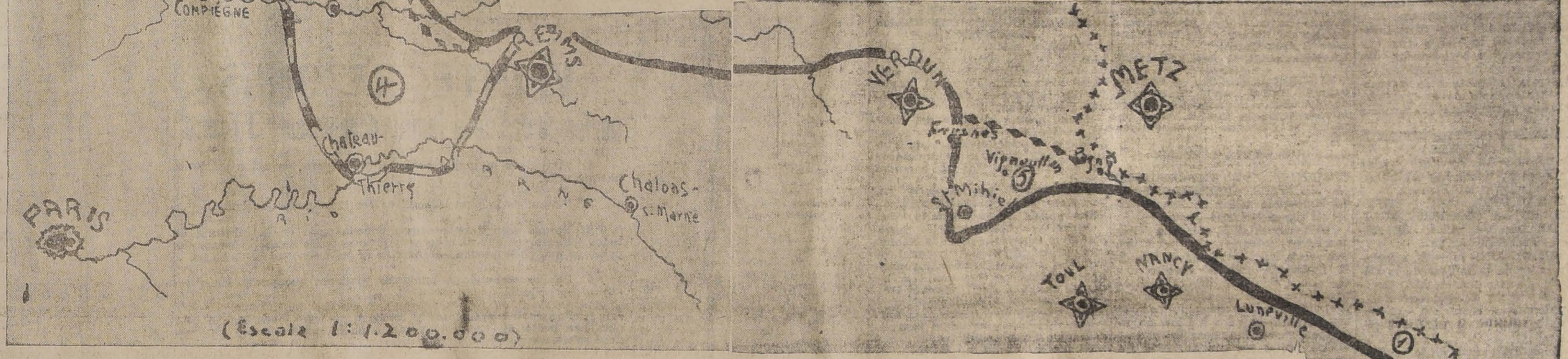

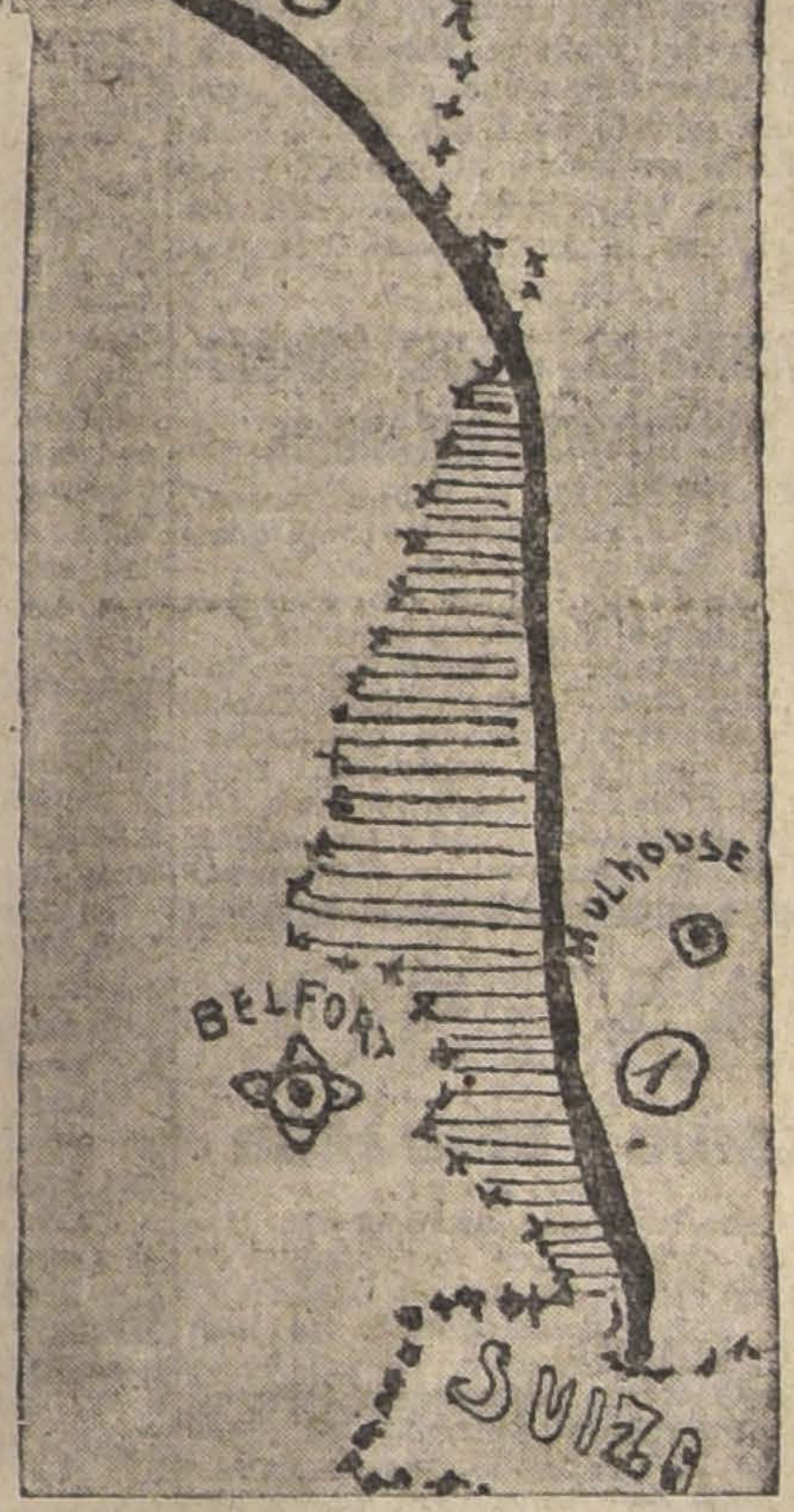

Procuraremos dar en este apunte una idea gráfica del campo de operaciones de occidente, desde la costa belga a la frontera suiza.

La línea negra (1) indica la situación que ocupaban los ejércitos combatientes el 21 de Marzo último, antes de la gran ofensiva alemana de la Picardía. La línea segmentada que se ve más a la izquierda encierra los territorios que los alemanes ganaron en sus distintas ofensivas emprendidas a partir de aquella fecha: al norte, entre Ypres y la Bassee, (2) el terreno conquistado el pasado Abril, llegando hasta Bailleul, y que los aliados han reconquistado casi en su totalidad; luego, entre Arras y Montdidier, una línea igual indica el avance máximo realizado por los alemanes hacia Amiens (3); y finalmente, entre Soissons y Reims, (4) señalamos el terreno que los alemanes ocuparon en su ofensiva contra el Marne en Junio y Julio.

La línea de rombos que sigue las ondulaciones de la primitiva línea alemana indica aproximadamente la situación que ocupan actualmente los ejércitos aliados, después de reconquistar totalmente el terreno perdido y sobrepasar en algunos puntos, y notablemente al este de Arras, la línea de partida de la arremetida teutona.

Al sur de Verdun (5) puede verse el terreno que los norteamericanos, apoyados por los franceses, acaban de reconquistar haciendo desaparecer la saliente de Saint Mihiel, formada por los alemanes al iniciarse las operaciones, en Septiembre de 1914.

La parte cubierta de líneas horizontales indica el territorio alemán actualmente ocupado por las tropas francesas.

La guerra en el Mar

HUNDIMIENTO DE UN MONITOR BRITANICO

LONDRES 21 (Oficial). — Un monitor británico se hundió en su fondeadero a consecuencia de una explosión interna. Un oficial y 19 hombres de la tripulación fueron muertos a consecuencia de la explosión. Han desaparecido 57 hombres, y se cree también hayan muerto.

VAPOR QUE LLEGA SIN NOVEDAD A AMSTERDAM

NUEVA YORK 21. — Comunicaciones recibidas de Amsterdam anuncian que el vapor "New Amsterdam", proveniente de Nueva York", cargado con víveres, ha llegado sin novedad a su puerto de destino.

Lotería Nacional Argentina

SORTEO DE $ 150,000 ARGENTINOS
OCTUBRE 9
El billete entero vale: $ 35 argentinos, $ 60 chilenos ó 75 francos.
Un décimo: $ 5 argentinos, $ 9 chilenos u 11 francos.

SORTEO DE $ 100,000 ARGENTINOS
OCTUBRE 16
El billete entero vale: $ 24 argentinos, $ 40 chilenos ó 53 francos.
Un quinto: $ 6 argentinos, $ 10 chilenos ó 14 francos.
Haga sus pedidos de billetes de la Lotería Nacional Argentina a la Casa chilena LEONIDAS ROJAS, con la seguridad de que sus órdenes serán atendidas a vuelta de correo.
De todas las jugadas esta Casa despacha desde un décimo o un quinto.
A cada comprador se le envía la lista oficial con el detalle de los 5,400 premios que se reparten en cada sorteo.
Ordenes por carta certificada y giros a
LEONIDAS ROJAS
CORRIENTES 435. - CASILLA 1047. - BUENOS AIRES

La iniciativa pacifista de Austria-Hungría

LA RESPUESTA DE ALEMANIA A LA NOTA AUSTRIACA

BERLIN, 21.— (Oficial) El Embajador Alemán en Viena ha presentado al gobierno austro-húngaro la respuesta de Alemania a la nota pacifista de Austria.

En esta respuesta, el gobierno alemán manifiesta que está listo para participar en el cambio de ideas propuesto por el gobierno austro-húngaro.

La posibilidad de un armisticio

Declaración de von Hertling

NUEVA YORK 21. — "The New York Times" publica una información de La Haya, fechada el 19 del presente, en la que se dice que se sabe de buena fuente lo siguiente:

"Von Hertling declaró hoy que era posible que próximamente tuviera lugar un armisticio, y que Alemania consentiría en discutir el problema de la frontera oriental".

Añade la información que los miembros del Reichsrath austriaco habrían sido llamados a Viena.

LA DELEGACION OBRERA NORTEAMERICANA IRA A PARIS

LONDRES, 21. — La delegación obrera norteamericana que preside Mr. Gompers irá a París en la próxima semana con el objeto de entrar en relaciones más estrechas con los laboristas franceses. Es probable que después vuelva a Italia.

LA ULTIMA REUNION DE LA CONFERENCIA INTER-ALIADA DEL TRABAJO

LONDRES, 21.—En la última reunión de la Conferencia inter aliada del trabajo, se aprobó el informe sobre los objetivos de la guerra basados en los catorce artículos del Presidente Wilson.

Con esta reunión quedaron clausuradas las sesiones de las Conferencias.

LA NOTA PACIFISTA FUE REDACTADA EN EL MES DE JULIO

AMSTERDAM, 21.— Una información recibida de Viena dice que la nota pacifista fué redactada en el mes de Julio, pero que se postergó su envío a consecuencia de la retirada estratégica de los alemanes.

REUNION DE LA SOCIEDAD ALEMANA DE DERECHO INTERNACIONAL

Se acuerda estudiar los principios de la Liga de las Naciones

AMSTERDAM, 21.— Informaciones recibidas de Alemania anuncian que en el mitin anual de la Sociedad Alemana de Derecho Internacional eligió una comisión para que estudie los principios de la Liga de las Naciones.

A la reunión asistieron los representantes de Relaciones Exteriores, del comando supremo del Ejército, del departamento de Marina y los Ministros prusianos.

RESOLUCION ADOPTADA POR LA CONFERENCIA INTERALIADA DEL TRABAJO

LONDRES, 21.— La conferencia interaliada del trabajo aprobó casi por unanimidad el informe completo de la comisión encargada de tratar de los propósitos de los aliados en la guerra.

LA RESPUESTA NORTEAMERICANA ES ENTREGADA AL CANCILLER AUSTRIACO

AMSTERDAM, 21.—El Ministro sueco ha comunicado al conde Burian en el día de ayer la respuesta norteamericana a la nota sobre negociaciones de paz.

ALEMANIA SOLO DEFIENDE SUS POSICIONES DE ANTES DE LA GUERRA

NUEVA YORK 21. — Un despacho llegado de Copenhague comunica que el órgano socialista alemán "Correspondencia Internacional", ha publicado que la resistencia victoriosa contra el enemigo es sólo posible si los alemanes por unanimidad consideran la guerra como un asunto personal.

Agrega el diario que además de la eliminación de sus proyectos dinásticos, Alemania ha hecho la declaración de que defiende solamente su posición desde antes de la guerra y finalmente que tiene la determinación férrea de salvar el país.

LA PROPOSICION ALEMANA DE PAZ A BELGICA

Declaraciones del Premier belga

PARIS 21. — Entrevistado por un redactor de "Le Petit Parisien", el presidente del Consejo belga declaró que, después de ejercer en Bélgica el régimen más odioso de terrorismo, el enemigo intentaba, bajo la presión de los acontecimientos militares, demostrar apariencias conciliadoras para echar la cizaña en el espíritu del pueblo belga, pero que éste es demasiado patriota para quebrantarse y demasiado orgulloso para inclinarse.

Agregó que los belgas tienen inquebrantable confianza en la palabra de las potencias aliadas, que se comprometieron a no concluir la paz sin que Bélgica esté restablecida en su independencia política y económica.

"El Gobierno, dijo finalmente no varía y pronunciará las condiciones generales de paz en pleno acuerdo con las potencias cuyos ejércitos luchan con los suyos por la causa del derecho".

La situación interna de los Imperios Centrales

TAMBIEN SE FUNDIRAN LAS ESTATUAS DE LOS HOHENZOLLERN

MUNICH, 21.— Se anuncia que, debido a la indignación que ha causado en la población el hecho de que se haya decidido hacer fundir con fines militares los monumentos históricos de bronce de Baviera, en tanto que las estátuas de los Hohenzollern y los Hapsburgo permanecían intactas, se ha ordenado que estas últimas sean también fundidas.

La crisis política de Alemania

Hacia la constitución de un gobierno parlamentario

LONDRES, 21.— Comunican desde Amsterdam que el diario "Leipzig Grataiblat" anuncia que la crisis de gobierno en Alemania está en su punto culminante, y dice:

"Los partidos de la mayoría están decididos a constituir el gobierno parlamentario que exige la gravedad de la situación.

"Los socialistas demócratas están dispuestos a entrar en el gobierno con la condición de que se les den tres carteras.

"El partido del centro se reunirá el Lunes a fin de decidir su actitud.

LA SITUACION POLITICA EN ALEMANIA

La participación de los socialistas en el Gobierno.—Observaciones de la prensa

NUEVA YORK, 21.— "The Associated Press" ha recibido la siguiente información:

"Comunican de Amsterdam que los diarios alemanes discuten seriamente la participación de los socialistas y demócratas en el Gobierno.

El diario "Germania" reprocha a los socialistas de que no pierdan la ocasión de aumentar su influencia, eligiendo a los suyos para los puestos gubernativos.

"Dicho diario declara que si la democracia social se comprometiera a participar de las responsabilidades, se daría cuenta bien luego de que en la política de oposición hay grandes, y casi insuperables dificultades, y añade: "Por este motivo no objetamos mucho la entrada de los socialistas en el Gobierno".

"El "Verwartt" dice que los socialistas no repudiarán sus principios para entrar a participar en el Gobierno y añade:

"Pero no se les debe preguntar qué puestos desean, sino que de qué partido de la política imperial están dispuestos a compartir las responsabilidades."

EL VICE-CANCILLER VON PAYER ES LLAMADO A BERLIN

AMSTERDAM, 21.— "Das Berliner Tageblatt" anuncia que el vice-canciller von Payer, que pasaba una temporada de vacaciones en Stuttgart, ha sido llamado nuevamente a Berlín.

LEADERS SOCIALISTAS ARRESTADOS EN ALEMANIA

AMSTERDAM, 21.— Se anuncia de Dresden que doce leaders socialistas independientes de Sajonia han sido arrestados en Dresden, Chemnitz y Zwickau, como resultados del gran malestar que hay en los distritos industriales.

EN ALEMANIA SE DESEA QUE LOS MINISTERIOS SEAN PARLAMENTARIOS

AMSTERDAM, 21.— "Das Berliner Tageblatt" dice que hay un gran deseo en la mayor parte de los miembros de los partidos, de que los Ministerios sean parlamentarios, y que el pueblo está comprendiendo gradualmente que sólo los Ministerios parlamentarios pueden acercar la paz.

NUEVA PROVINCIA FORMADA POR LA BOSNIA, LA HERZEGOVINA Y LA CROACIA

WASHINGTON, 21.— Se anuncia oficialmente que se han recibido noticias de Suiza, las que dan cuenta de que la Bosnia, la Herzegovina y la Croacia formarán una sola provincia, y su gobierno estará bajo la dependencia de Austria-Hungría, con el conde Tisza a su cabeza.

EL VICEALMIRANTE BEHNCKE REEMPLAZARA AL MINISTRO DE MARINA VON CAPELLE

AMSTERDAM, 21.— Los rumores del retiro del Ministro de Marina von Capelle, parecen confirmarse. Se anuncia de Berlín que el vicealmirante Behncke ha sido nombrado para reemplazar a von Capelle, quien está con permiso.

El "Tageblatt" recuerda que el vicealmirante Behncke, cuando pertenecía al Estado Mayor, dijo al agregado norteamericano que, aunque el Estado Mayor estaba convencido de que el empleo de los submarinos tendría gran influencia en la conclusión rápida de la guerra, teniendo en cuenta que los buques neutrales tendrían que sufrir, y perderse vidas humanas ,no deseaba usarlos, desafiando a las leyes internacionales.

LA DESIGNACION DE UN SUCESOR PARA VON HERTLING

NUEVA YORK 21. — "The Associated Press" ha recibido de Amsterdam la siguiente información:

"Los partidos del centro decidieron el Lunes su actitud en la sección del partido para participar de los sentimientos de Georeber, de retener al canciller Von Hertling. "Das Berliner Tageblatt" pide acordarse de Brackdorf Frantzau y lo menciona como sucesor de Von Hertling. El diario sostiene la elección de este político, que emprendería enérgicamente la reforma parlamentaria.

"Die Vossische Zeitung", es de la misma opinión, pero no cree que las cosas estén tan avanzadas, y no declara definidamente si los socialistas formularán demandas de cambios en la constitución que el Centro también ha favorecido. Estima que es prematuro mencionar a Brackford, que no cuenta todavía con mayoría entre los partidos respecto la designación de Canciller".

LA SITUACION DE POLITICA INTERIOR EN ALEMANIA

NUEVA YORK 21. — "The New York World" pone en evidencia que Austria Hungría no esperaba obtener por la nota de paz un acercamiento de los beligerantes, sino que contaba con eso para crear la confusión y la discordia entre los aliados.

"Vorwaerts", dice el mismo diario, lo reconoce implícitamente, diciendo que la única ventaja obtenida será de rehusar la conferencia y que esta dejará trazas de descontento en las masas del pueblo entre los aliados. Esto corrobora la declaración de Von Wieser, de que en Austria se opina que los periodistas de la Entente deberían mostrar a su propio pueblo los fines de la guerra y hacerles ver las responsabilidades que se echan encima al rehusar la conferencia.

Parece que la discordia, en vez de extenderse entre los aliados, se introducirá en los Imperios Centrales.

"Die Lokal Anzeiger" denuncia al conde Monts, indicado como sucesor probable de Von Hertling, como un diplomático incapaz y un derrotista encarnizado, del cual "Das Berliner Tageblatt" recibe sus inspiraciones políticas. El otro candidato es Dernburg, y lo es también Von Solf, el que, según "Die Lokal Anzeiger", está habituado a la corriente democrática, de la cual se complace".

La guerra en Asia y Africa

COMUNICADO BRITANICO

LONDRES, 21.— (Oficial). En el frente de la Palestina nuestras tropas se lanzaron a un ataque en la noche del día 18 a lo largo de la línea que va desde el Jordán hasta el mar.

Las tropas anglo-indias han avanzado al este del camino que va de Jerusalén a Nabalus, y lograron interceptar las comunicaciones turcas hacia el sureste de esta última localidad.

El ataque principal fué lanzado el día 19 a las 4.30 de la madrugada, después de un breve bombardeo entre Raft y la costa. En este ataque tomaron parte las tropas francesas.

Nuestra infantería progresa rápidamente, y ha traspasado el sistema defensivo del enemigo y ha penetrado en una profundidad máxima de ocho kilómetros.

Los últimos informes que han llegado indican que el punto de unión Tu-Kerat ha sido ocupado por nuestra infantería durante la tarde.

Al mismo tiempo, una brigada de caballería ligera de tropas australianas alcanzaba la vía principal de Tul-Neram-Mehsusich, y también el camino en las vecindades de Amedta. Con estas operaciones ha quedado cortada la retirada de importantes contingentes de tropas enemigas provistas de gran cantidad de cañones y abundante material de guerra.

Un fuerte contingente de caballería, compuesto de tropas inglesas, indostánicas y australianas que se dirigían al norte hacia el llano cerca de la costa, se apoderó de los empalmes de la ruta Hudeira-Liktra situada a treinta kilómetros del punto de partida.

Al este del Jordan, fuertes destacamentos de tropas árabes comandadas por el rey Hedjaz, bajaron a lo largo de la vía férrea y cortaron las comunicaciones que conducen al norte, sur y oeste de ese centro.

Nuestras unidades navales cooperaron en nuestro avance, barriendo con sus fuegos los caminos a lo largo de la costa. Las operaciones se prosiguen con éxito. El número de prisioneros que están en nuestro poder pasa de tres mil hombres. A las ocho de la mañana del día 19 era mayor el número de prisioneros que el anunciado. Aún no se ha contado el enorme material de guerra que ha caído en poder de nuestras tropas.

En los Balkanes

COMUNICADO FRANCES

PARIS 21 (Oficial). — En el frente de la Macedonia, entre el Cerna y el Vardar, nuestras tropas continúan progresando.

La caballería aliada ha alcanzado hasta al región de Polosko. Los ejércitos serbios han sentado pie en la márgen izquierda del Cerna, en la región de Bunye y acentuaron sus progresos en dirección a Konopiste.

Las tropas franco-helénicas se apoderaron de los pueblos de Thusin y Nontes. La cifra de los prisioneros capturados en las últimas operaciones pasa de 5,000, y la de los cañones tomados al enemigo, pasa de 90.

La ofensiva anglo-helénica continúa desarrollándose en condiciones muy favorables.

OCMUNICADO SERBIO

CORFU, 21. (Oficial).—Continuamos desarrollando nuestro avance. Hemos pasado más allá de la línea Blatettchemeske-Belashnitza.

El enemigo evacuó la margen derecha del Cerna, y nuestras tropas atravesaron el río.

El enemigo en retirada va incendiando las provisiones, poblaciones y los campos.

El número de prisioneros excede de 5,000 hombres. Nuestras tropas se han apoderado de otros diez cañones, además de un considerable botín dejado por el enemigo.

Se han reconquistado varias aldeas.

SE APRUEBA LA LEY DE AMNISTIA EN RUMANIA

LONDRES, 21. — Informaciones recibidas de Bukarest anuncian que el Senado aprobó el proyecto de amnistía.

COMUNICADO BRITANICO

LONDRES 21 (Oficial). — En el frente de la Macedonia, en la madrugada de hoy, tropas británicas y griegas atacaron las posiciones enemigas al oeste y este del lago Doiran. Al este del lago, el sistema de trincheras que se encuentra al sur de la ciudad de Doiran fué capturado por nuestras tropas y nuestra línea fu avanzada como unas dos mil yardas.

Un violento contrataque lanzado por los búlgaros, les permitió reconquistar parte del terreno conquistado por nuestras tropas a la izquierda, pero mantuvimos nuestras posiciones en el centro y la derecha.

Al este del lago, después de un avance nocturno, nos apoderamos de la línea de puestos avanzados del enemigo. En todas estas operaciones hemos capturado más de 700 prisioneros. En estos combates, las tropas griegas demostraron una valentía admirable.

En el curso de las operaciones, nuestros aviadores se mostraron muy activos. Cuatro de nuestros aeroplanos de caza empeñaron un combate con catorce aparatos del enemigo, dos de los cuales fueron destruídos. Uno de los nuestros no llegó a sus bases.

COMUNICADO SERBIO

CORFU 21 (Oficial. — Hemos sobrepasado la línea de Krnievo, Etragovo, Dragojel y Polochko. Nos hemos apoderado de una decena de aldeas y de un gran número de prisioneros. Las poblaciones han acogido a nuestras tropas con gran entusiasmo.

Los soldados de la Nueva Serbia, que habían sido obligados a servir en el ejército búlgaro, arrojan sus armas y pasan a nuestro lado.

COMUNICADO FRANCES

PARIS 21 (Oficial). — En el frente de la Macedonia, las fuerzas serbias alcanzaron el medio Vatasha.

Las tropas aliadas cruzaron el Cerna en la región de Cebren y se apoderaron de las altas cumbres de Portadzena y de una batería de campaña completa.

Ha habido una gran actividad de las artillerías en ambas riberas del Vardar y al norte de Monastir.

Informaciones generales

El día de la libertad

Proclama del Presidente Wilson

WASHINGTON, 21.— El Presidente Wilson ha publicado la siguiente proclama:

"Cada día los grandes principios por los cuales estamos luchando encuentran nuevos y más poderosos apoyos dentro de nosotros mismos y se nos hace también cada vez más nítido el objetivo que perseguimos y lo que debemos hacer para conseguirlo.

"Comprendemos ahora con más certeza y claridad que antes el servicio prestado por aquellos hombres que dieron libertad a nuestra patria y nos dotaron de un Go-

Gran Lotería Extraordinaria

5.000,000

Debido a la huelga general de empleados de correos y telégrafos de la Argentina que impidió la recepción de valores, esta Gran Lotería se sorteará el 18 de Octubre en vez del 20 de Septiembre. Esta lotería está autorizada por el Congreso Argentino y el sorteo lo efectuará la Administración de la Lotería Nacional Argentina con arreglo al siguiente programa de premios: 1 premio de 2.000,000 de liras, 1 de 500,000; 1 de 200,000; 1 de 100,000; 6 de 60,000; 10 de 20,000; 30 de 10,000; 60 de 5,000; 150 de 2,000 y 800 de 1,000.
Un billete entero vale 180 pesos chilenos.
Un décimo vale 20 pesos chilenos.
Ruego hacer los giros por intermedio de "La Bancaria", Pasaje Matte 39, Santiago. Esta casa está establecida desde hace quince años, y, dada la buena reputación de que goza en todo Chile, me es grato recomendarla muy especialmente no sólo por su seriedad sino también porque los giros los hace en condiciones ventajosísimas, es decir sin cobro alguno de comisión. A todo comprador remito la lista oficial con los premios.
El entusiasmo despertado por este sorteo es tanto como por el 1.000,000 de Navidad, lo pone de manifiesto la gran demanda de billetes. Su programa de premios ha llamado la atención de los financistas debido a la transcendental importancia que reviste. A pesar de esto, los precios son bien reducidos. Los señores interesados en participar en este gran sorteo deben abstenerse de hacer pedidos a casas que ofrezcan por menor precio, pues se exponen a no ser atendidos oportunamente y a que el dinero enviado lo inviertan en otras loterías, como vienen haciéndolo sin escrúpulo algunas casas que se titulan serias.
E. SAAVEDRA. Alsina 1194.—Buenos Aires.

Arturo Renard

Depositario Fábricas de la Habana.

SANTIAGO - VALPARAISO
ANTOFAGASTA

bierno estable; ello nos ha permitido en la actualidad devolver ese servicio y contribuir con nuestros esfuerzos en esta lucha por la libertad del mundo.

"El aniversario del descubrimiento de América, debe tener por lo tanto para nosotros en este año de guerra, un significado peculiar y evocativo. El 12 de Octubre será para los americanos un día de absoluta dedicación a los ideales sobre los cuales se encuentra fundado nuestro Gobierno y a cuya vida deben también su inspiración los actos heroicos que ejecutamos en la actualidad.

"Por consiguiente, Yo, Woodrow Wilson, Presidente de los Estados Unidos de Norte América, declaro que el Sábado 12 de Octubre de 1918 será consagrado como "Día de la Libertad".

"Pido en ese día a todos los ciudadanos de cualquiera comunidad que sean y que residan en los Estados Unidos, ya sea en las ciudades, aldeas o campos, conmemoren el descubrimiento de nuestro país a fin de estimular una patriótica respuesta al Cuarto Empréstito de la Libertad.

"Reuniones conmemorativas, festivales y otras demostraciones de carácter público y patriótico se efectuarán en todas las localidades, bajo la dirección general del Secretario del Tesoro y bajo la vigilancia inmediata del Comité del Empréstito de la Libertad, obrando en cooperación con la Oficina de Educación de los Estados Unidos y las autoridades encargadas de la instrucción primaria.

Dejemos al pueblo que dé su respuesta al Cuarto Empréstito de la Libertad y manifieste la medida de su afección hacia los ideales que han guiado siempre al país, desde su descubrimiento hasta ahora y manifieste una vez más su propósito determinado de defender la patria y obtener el triunfo en la guerra.

A fin de que puedan participar ampliamente en las ceremonias del Día de la Libertad todos los empleados del Gobierno Federal en el país, cuyos servicios no sean absolutamente indispensables, se declara feriado el 12 de Octubre próximo.

NEGOCIACIONES GERMANO-AMERICANAS

Se tratará del trato a los prisioneros internados civiles

AMSTERDAM, 21.— Una información recibida de Berlín dice que el 23 del presente se iniciarán las negociaciones germano-americanas a fin de tratar respecto a la internación y tratamiento de los prisioneros civiles y miembros del servicio médico.

EL PREMIER SERBIO VISITA A M. PICHON

PARIS, 21.—El Premier serbio señor Pasitch, visitó hoy al Ministro de Relaciones M. Pichon.

DECLARACIONES DEL SECRETARIO DE LA COMISION MILITAR DE LA CAMARA DE REPRESENTANTES

WASHINGTON, 21.—El secretario de la comisión militar de la Cámara de Representantes, Mr. Cronwell, dió cuenta de que se estaba bombardeando a Metz con cañones de 9 pulgadas y de calibre superior.

También dió cuenta de la producción de los motores Liberty, y de los howitzers de ocho pulgadas, que ya han pasado de 7,000, de los cuales 2,500 están en la marina y en poder de los aliados. Los motores Liberty se están usando en los tanques.

Alemania no acepta las proposiciones españolas

LONDRES 21. — "The Times" dice que, según noticias recibidas de San Sebastián, Alemania ha rechazado de plano las propuestas hechas por el Gobierno español.

Entrevistado el Embajador alemán, príncipe Ratibor, dijo: Nunca podremos consentir en que nuestros buques sean tomados. Después de todo, si sucede lo peor, tener otra nación más en contra nuestra, es bien poca la diferencia.

AVISO

MEDICO - CIRUJANO

Médico-cirujano se necesita para que atienda los dos hospitales que hay en la ciudad de Casablanca, en donde actualmente no hay ningún facultativo.

Sueldo fijo: setecientos pesos. Si es diligente y contraído al ejercicio de su profesión, puede ganar alrededor de quinientos, fuera de la subvención.

Por más pormenores, ponerse al habla con el miembro de la Junta de Beneficencia de Casablanca, don Miguel Aguirre, o con el Gobernador departamental o 1er. Alcalde.

Casablanca, 15 de Septiembre de 1918.

TESORERO MUNICIPAL.

23-1

ARGENTINA

LOS FESTEJOS A LA EMBAJADA CHILENA

INVITACION A LOS MUNICIPALES SANTIAGUINOS

BUENOS AIRES 21. — El Intendente Municipal, señor Llambías, ha invitado a los municipales santiaguinos a visitar mañana los hospitales.

"LA NACION" COMENTA LOS AGASAJOS A LA EMBAJADA CHILENA

La fecha del regreso

BUENOS AIRES 21. — Los diarios comentan unánimemente los brillantes actos efectuados en honor de la Embajada chilena que preside don Gonzalo Bulnes.

"La Nación" dice:

"Cumplidos los deberes protocolares, los distinguidos viajeros chilenos continuarán entre nosotros, y podrán sentir ahora, más familiarmente, más de cerca la llaneza, el aprecio y la intimidad que la población de Buenos Aires profesa a su patria. Es algo que no se agota, es como el fuego fátuo, lo que producirán estos tres días de grandes fiestas, que perdurarán de una manera profunda en los corazones.

"Personalmente, el Embajador como sus acompañantes se han hecho acreedores a la unánime simpatía de la sociedad porteña, que recibió de ellos insuperables muestras de cortesía, de atrayente afabilidad y de buen gusto. Añadió esta las razones de confraternidad que han motivado el viaje, puede decirse que la prolongación de la permanencia después de terminado el programa oficial ha de dar motivos a nuevos y diversos agasajos, algunos de los cuales ya han sido anunciados; estos no desmerecerán a los pasados, en ninguna forma.

"La Comisión de Damas Pro-Homenaje a O'Higgins ha invitado a los miembros de la Embajada a un te que se efectuará mañana en la isla del señor Noel, en Río Luján. No se ha fijado aún la fecha de regreso de la Embajada, a pesar de que se asegura que será el Martes próximo.

A medio día de hoy el Embajador Bulnes no tenía nada resuelto. Tampoco se ha fijado la fecha del banquete de retribución a los agasajos, que ofrecerá la Embajada.

"A las 10 de la mañana el Embajador Bulnes, realizó un paseo en automóvil por la ciudad acompañado de la señora Blanca Sanfuentes de Bulnes y del Sr. Francisco Bulnes Correa".

EL EMBAJADOR BULNES DESCANSA

BUENOS AIRES 21. — El Embajador Bulnes comió en su residencia oficial, acompañado de los miembros de la familia, para tomarse un descanso por las fatigas del día.

Don Gonzalo Bulnes

COMUNICA SUS IMPRESIONES A NUESTRO CORRESPONSAL

La Embajada saldrá de Buenos Aires el próximo Jueves

BUENOS AIRES, 21.—En estos momentos acabamos de tener una entrevista muy breve con el jefe de la Embajada chilena, senador don Gonzalo Bulnes. El ilustre huesped nos declaró que su espíritu se encontraba tan impresionado por los homenajes tributados a Chile en su persona, en las innumerables y magníficas fiestas en que se había derrochado el sentimiento de fraternidad, que le faltaban palabras para mostrar su reconocimiento.

"Mi Gobierno sabe ya, nos dijo, por comunicaciones que le he enviado, cuáles son mis impresiones; que la gentileza argentina ha excedido toda ponderación, pero me hân faltado palabras para encomiar al pueblo, a la sociedad y al Gobierno argentino. Cuando regrese a Santiago podré expresar al Excmo. señor Sanfuentes, todo lo que se sabrá en Chile de la fuerte y sincera amistad argentina. Todos los conceptos que existían de que se tenía en este pueblo a un noble y buen amigo, hermano de corazón, han sido excedidos en forma que no se puede imaginar. Las atenciones personales y expresivas en alto grado del Presidente Irigoyen me merecen palabras de profunda gratitud."

El Embajador se muestra encantado de la regia y al mismo tiempo sencilla hospitalidad de los hogares argentinos que llevan dignamente los nombres de sus patriciados.

Manifestó finalmente que cree que no regresará a Chile antes del Jueves próximo.

Junto con la Embajada regresará el escultor don Guillermo Córdova.

LA MANIFESTACION DE "LA EPOCA" A LOS PERIODISTAS HOMENAJE A CORDOVA EN BUENOS AIRES

Fiesta en la Escuela de Ciencias y Artes

BUENOS AIRES, 21.—La fiesta organizada en la Escuela de Ciencias y Artes en honor del escultor chileno don Guillermo Córdova y de su esposa doña Virginia de Córdova, resultó brillante.

La Directora de la Escuela recibió a los invitados y festejados en las puertas del establecimiento, y presentó a las alumnas, quienes desarrollaron un hermoso concierto. Terminado el concierto, ofreció la manifestación en sencillas palabras la señorita María Fresia Guiñazú, en nombre de la Directora.

Asistieron a esta fiesta, además de las alumnas, el doctor Borda Melo, el señor Roca, el señor Villegas, los caballeros chilenos de paso para Europa, don Héctor Magnani, don Eduardo Roa, señor Araya Wilson y otros.

Al finalizar la fiesta, las niñas obsequiaron a la esposa del escultor Córdova con un artístico ramo de flores.

VIAJEROS A CHILE

El regreso de los excursionistas

BUENOS AIRES, 21.— En la combinación internacional que sale mañana para Chile se dirigirán a Santiago las siguientes personas: Mr. Walter Stock, D. Ramón Jiménez y señora, D. Pedro Huidobro, doña Rebeca y D. Fernando Toro Barros, D. Carlos y D. Jorge Salerno, don Benjamín Arrieta y señora, don Luciano Hiriart y señora, don Eduardo Bernstein y señora, don Augusto Rivera y señora, señoritas Huidobro, señoritas Fernández, señora Sara del Campo de Montt, señorita María Zañartu, señor Tomás Sotomayor, señor Andrés Gaymun, don Carlos Amunátegui, don Romilio Pamplona, don C. Aguirre Castro y señora, don Nicolás Valdés, don Eugenio Carpentier, don Enrique Bordou, don Enrique Miller, doña Josefa Florentino y familia, don Augusto Brown, don Mario Colestina y muchos otros que aún no han tomado sus pasajes.

DON AUGUSTO BRUNA VISITA AL FRIGORIFICO "LA BLANCA"

BUENOS AIRES, 21.— El senador por Antofagasta don Augusto Bruna, miembro de la Embajada chilena, acompañado del gerente, don Augusto Villanueva y de los miembros del directorio, señor O'Conor, Hughes y Stori visitó las instalaciones del frigorífico "La Blanca", en donde se le obsequió con un lunch. El distinguido visitante se manifestó muy bien impresionado de la instalación industrial del establecimiento y elogió la organización de los trabajos.

EL EMBAJADOR BULNES CONFERENCIA CON EL CANCILLER ARGENTINO

BUENOS AIRES, 21.— El Embajador Bulnes concurrió esta tarde a la cancillería en donde conversó extensamente con el Ministro de Relaciones Exteriores, señor Pueyrredon.

Luego asistió al Salón del Retiro, en donde se efectúa el vernisaje de la exposición anual de Pintura. A esta visita lo acompañaron varios miembros de la comitiva oficial.

LA MATINEE EN HONOR DE LAS DAMAS CHILENAS

Una poesía de Belisario Roldán

BUENOS AIRES, 21. — Accediendo a una petición de la Biblioteca y del Consejo Nacional de Mujeres, para organizar una matinée artística en homenaje a las damas chilenas, don Belisario Roldán ha escrito la siguiente composición, que ha sido impresa en hermosas tarjetitas que serán repartidas entre las obsequiadas:

Auque la usanza no estile
llamaros embajadoras,
lo sois, hermosas señoras,
de las mujeres de Chile.
Lo sois, porque la ufanía
vibra en vuestro corazón;
lo sois, por la gran razón
de vuestra gran señoría;
lo sois, porque el alma leal
de Chile luce en la vuestra,
mensajeras que en la diestra
traéis oliva fraternal,
lo sois porque el jardinero
que eligió rosas tan bellas
prefirió por sabio aquellas
en que ardiese Chile entero.
Quedáis, pues, embajadoras,
acreditadas de tales
por los auspicios cordiales
que embellecen estas horas,
y pues faltan los enseres
para el caso establecidos,
un redoble de latidos
tributamos las mujeres
a la gentil caravana
que al pisar suelo argentino
ha puesto un fulgor divino
en nuestra conciencia humana.

BUENOS AIRES, 21.— **Inauguración del 8.o salón anual de Bellas Artes.**—Hoy se inauguró el 8.o salón anual de Bellas Artes. Al acto concurrieron algunos miembros del Ejecutivo, altos funcionarios, numerosos diplomáticos y distinguidas familias de la sociedad.

Renovación del empréstito de 10 millones.— El Ministro de Hacienda ha renovado el empréstito de 10 millones que vence en estos días. La operación se ha realizado al interés de 5 1|2 o|o.

El partido internacional de football.—Se efectuó el partido internacional de football entre argentinos y uruguayos. En el primer tiempo los argentinos lograron colocar un goal a sus adversarios. El juego se reanudó después del descanso reglamentario, y los argentinos jugaron con el viento a su favor. En este período lograron hacer dos nuevos puntos. Los esfuerzos de los uruguayos fueron inútiles para colocar algún punto a su favor.

Al final del match el score daba el siguiente resumen: argentinos 3 goals, y uruguayos 0 goal.

Los carabineros del Lago Buenos Aires.— En el internacional de mañana se dirigirán a Chile los carabineros que intervinieron en los sucesos del Lago Buenos Aires. Al ser interrogados se negaron a hacer declaraciones.

ESPAÑA

ASILO A HUERFANOS DE LA GUERRA

MADRID 21. — Los consejales conservadores, liberales y republicanos han pedido al Municipio que acoja hasta el fin de la guerra a veinte huerfanitos de soldados franco-belgas.

MADRID 21. — **La fiesta de la raza.** — Informaciones recogidas en el Gobierno dicen que se ha acordado dar gran importancia a la Fiesta de la Raza. Asistirán todos los Cónsules suramericanos. Se ha pedido al rey que designe una persona perteneciente a la familia real para que presida las fiestas.

MADRID 21. — **Presidente del Consejo de Guerra y Marina.** — El rey Alfonso ha firmado el decreto por el cual se nombra al general Primo de Rivera, presidente del Consejo Supremo de Guerra y Marina.

CANAS

Es un hecho irrefutable que la loción "Sin San" no tiene rival para hacer desaparecer las canas y la caspa. Las cualidades sobresalientes de esta loción la ponen de manifiesto las numerosas cartas que se reciben continuamente. He aquí algunas líneas reveladoras hasta la saciedad de los excelentes resultados que se obtienen con el "Sin San":

De Vallenar.—"Recibí carta y encomienda postal llegó conforme, le doy las gracias. Remito giro postal número 502 por $ 31.50, para que tengan a bien remitirme otros tres frascos de loción "Sin San", pues en vista del resultado que he obtenido con su excelente tónico para el pelo, deseo regalar dos frascos y reservarme uno para mí".

De Victoria.—"Con esta fecha remito a Ud. giro número 7474 para que me envíe a vuelta de correo otro frasco de loción "Sin San", pues estoy muy satisfecho por su efecto rápido y sorprendente. Créame que mi pelo hacía tiempo que había perdido el brillo y se había puesto canoso a causa de haber estado algo enfermo, y a la primera aplicación de su excelente loción, ví que empezó a tomar un color natural que no había podido conseguir antes".

De Antofagasta. — Abril 19 de 1918. — "Recibí su carta fecha 4 del presente y la encomienda número 31,991, que llegó muy bien. Tengo el agrado de decirles que yo he hecho una gran réclame por la loción "Sin San". La conocí en Puerto Montt por intermedio de un viajero, a quien le pedí un frasco y como quedé muy contenta de sus efectos, la he recomendado mucho en dicho puerto, así como también en Limache y Valparaíso, donde estuve de paseo. Espero colocar los últimos diez frascos que le pedí y hacerle otro pedido."

(Siguiendo la práctica de nuestra casa no damos el nombre de las personas que nos mandan certificados, pues no sería correcto).

Las canas no deben teñirse porque perjudican y tampoco deben dejarse porque avejentan.

La loción anti-canosa "Sin San" devuelve al cabello en pocos días el color que anteriormente se tenía, es una verdadera maravilla, tanto por la eficacia higiénica y tónica, como por el color igual al natural que da al cabello desde el negro obscuro hasta el rubio dorado. Al mismo tiempo que devuelve su color primitivo limpia la caspa y vigoriza la raíz, cesando la caída y estimulando su crecimiento. Las canas no volverán a reaparecer usándola una vez cada ocho días. Frasco 10 pesos. Interior, $ 11.50.

Pedidos y giros únicamente a

CASA FRAPMON

PASAJE MATTE 39. — CASILLA 1609. — SANTIAGO

Una Noticia Importante

El sincero entusiasmo por la cultura que se manifiesta en Chile, ha acogido con característico interés el libro ya consagrado como obra favorita por más de medio millón de sus poseedores en los idiomas castellano, inglés, francés e italiano

Hoy debemos anunciar que el éxito de las primeras remesas ha sido tal, que de los ejemplares recibidos quedan ya muy pocos, estando por agotarse uno de los estilos de encuadernación.

Nuevas remesas vienen en camino, pero no en cantidades suficientes para seguir el paso de la rapidez de la venta que va aumentando todos los días.

El "Tesoro" se vende por sí mismo. Los que realmente conocen la obra la recomiendan a sus amigos y conocidos, y los niños que la tienen a su alcance hablan de ella entusiásticamente a sus jóvenes compañeros quienes a su turno la piden a sus padres.

Así es bien claro por qué la venta aumenta y por qué los interesados no deben perder un día en mandar sus pedidos, si quieren la entrega sin demora de una encuadernación de su preferencia

VEINTE RAZONES

por las cuales cada familia debe poseer "El Tesoro"

1. Porque es la mejor obra educativa para los niños publicada hasta ahora.

2. Porque es la obra educativa más interesante que existe.

3. Porque este libro contiene aquella parte de la sabiduría de todos los tiempos que al niño y al joven importa saber, expuesta con palabras que ellos puedan entender, y de tal modo que los fascinan.

4. Porque responde a cualquier pregunta que pueda hacer un niño.

5. Porque los redactores y autores que han contribuído a esta obra han hecho que lo que un niño o un joven desea saber y lo que debe saber, sean idénticos.

6. Porque ha sido preparado y escrito por hombres que conocen de modo profundo la mente del niño y saben explicar las cosas que al niño importa saber de manera comprensible e interesante.

7. Porque es leído por los niños y las niñas con interés y tanto sus páginas como sus grabados son tan atractivos, que el niño no solamente pasa el tiempo agradablemente entretenido, sino que inconcientemente está absorbiendo los más útiles conocimientos.

8. Porque ha recibido la alabanza espontánea de personas competentes: pedagogos, profesores, hombres y mujeres de profesión y negocio y muchos miles de padres en general.

9. Porque cuenta con la aprobación unánime de los mismos niños; y un libro educativo que al par que deleita es instructivo, es el ideal de padres y maestros.

10. Porque aparta la atención del niño de la literatura vulgar y su malsana influencia; y le ofrece en cambio, años de lectura, estudio y recreo de la clase que los maestros y cuantos se interesan por el bienestar del niño, aprueban.

11. Porque ayuda a descubrir la verdadera vocación del niño para la ciencia, arte, literatura, comercio o mecánica.

12. Porque no es un libro exclusivo para niños sino que interesará y proporcionará conocimientos a la familia entera, ya sean jóvenes o ancianos.

13. Porque es la única obra educativa que, a modo de eslabón, une la vida del hogar con la de la escuela.

14. Porque desarrollará en el niño un buen gusto de literatura.

15. Porque contiene la colección más numerosa de grabados interesantes e instructivos.—7,500 ilustraciones, muchas en colores.

16. Porque cada uno de su grabados cuenta una historia e ilustra un hecho de tal manera que es imposible olvidarlo.

17. Porque está arreglado de tal manera que el niño puede encontrar al instante cualquier cosa que desee saber, o las rspuestas a cualquiera de sus preguntas.

18. Porque está impreso admirablemente; en papel fino, en un carácter de letra clara y legible, encuadernación atractiva y práctica, en una palabra, una obra que embellecerá cualquier biblioteca.

19. Porque aún con más costo no puede proporcionarse a los niños de una familia ni más provecho ni más placer.

20. Porque puede comprarse con un ahorro de menos de setenta centavos diarios durante un período limitado.

Envíe hoy el cupón pidiendo el opúsculo ilustrado

El Opúsculo le demostrará cómo la sabiduría importante del mundo está presentada en una manera tan gráfica y tan interesante, que encantará al niño, quien aprenderá lo que debe saber, sin fatigarse.

El Opúsculo contiene muestras del texto e ilustraciones de las catorce secciones que componen la obra: El Libro de la América Latina, La Historia de la Tierra, El Libro de Nuestra Vida, El Libro de los Por Qué, Cosas que debemos Saber, Hombres y Mujeres célebres, Los dos Grandes Reinos de la Naturaleza, Los Países y sus costumbres, Historia de los Libros célebres, Juegos y Pasatiempos, El Libro de la Poesía, El Libro de Hechos Heroicos, El Libro de Lecciones recreativas, El Libro de Narraciones interesantes

Exposiciones:

AVENIDA PEDRO MONTT 4
VALPARAISO

PASAJE MATTE núm. 27
SANTIAGO

W. M. JACKSON, . Fecha...

Casilla 3987, Santiago

Sírvase enviarme gratis y porte pago, el opúsculo de más de 100 páginas que describe "El Tesoro de la Juventud".

Nombre...

Dirección...

Profesión...

N-22-IX

VALPARAISO

Movimiento de vapores. — Ayer salieron:

Vapor Cautín, para Coronel directo, zarpó a las 17 (5 P. M.) — Despachado Compañía Sud Americana de Vapores.

Vapor Duendes, para Liverpool, vía Panamá, y despachado Compañía Inglesa de Vapores.

Vapor Mapocho, para Eten e intermedios y despachado Compañía Sud Americana de Vapores.

Vapor Lovart, para Antofagasta directo y despachado señores Duncan Fox y C.o

Gol. Gaviota, para Juan Fernández directo y despachada señores Recar y Doniez.

Gol. Isis, para Antofagasta directo y despachada señores Montval y Co.

Vapor Limache, para Antofagasta en derechura y despachado señores Víctor Valck Co.

Mañana salen:

Vapor Florencia, para Mejillones e intermedios y despachado Compañía de Lota y Coronel.

Remol. León, para Coronel directo y llevando a remolque a la chata Sirena, ambos despachados Compañía Carbonífera y de Fundición Schwager.

Gol. Blanca Barruel, para Antofagasta en derechura y despachada señores Lind, García y Co.

El Martes salen:

Vapor Elm Branch, para Liverpool vía Panamá y despachado señores Allardice y Cía.

Vapor Chiloé, para Iquique e intermedios y despachado señores Duncan Fox Co.

Informaciones del País

ATACAMA

VALLENAR

EL INSTITUTO COMERCIAL

EFICIENTE LABOR QUE REALIZA

EL ROL QUE DEBE DESEMPEÑAR UN ESTABLECIMIENTO DE ESTA NATURALEZA

LA FORMACION DEL IDEAL ECONOMICO EN LOS NIÑOS

EL HUERTO ESCOLAR COMO MEDIO DE HACER PRACTICA LA ENSEÑANZA DE LA AGRICULTURA

Hay una clase de establecimientos de enseñanza llamados a tener una gran influencia en el progreso del país.

Nos referimos a los institutos técnicos comerciales, que, por no tener programas de enseñanza que entraben su acción, se prestan mejor para implantar las reformas que sean necesarias. Un director emprendedor y activo puede, dentro de la relativa libertad de acción que le permite el régimen de estos establecimientos, hacer de su instituto el centro de las actividades de un pueblo.

Esto es lo que ocurre con el Instituto Técnico Comercial de Vallenar, que ha llegado a ser el punto en que concurren todas las manifestaciones de vida del referido pueblo.

Su director, el conocido educacionista don Fernando Dahmen, se encuentra en Santiago, llamado por el Ministerio. Teníamos conocimiento de que la Comisión de Enseñanza Comercial se siente satisfecha de la obra del señor Dahmen y considera que el de Vallenar es un modelo de institutos comerciales. Quisimos, pues, conocer cuáles son los nuevos rumbos que el señor Dahmen ha impreso a su establecimiento y cuál la acción que desarrolla el colegio. Sus ideas, interesantísimas desde muchos puntos de vista, merecen ser conocidas.

Los Institutos Comerciales, dice el señor Dahmen, habían descuidado hasta hoy la formación del ideal económico en los niños. Dos o tres contadores bastan para un pueblo. Los institutos deben, pues, enseñar a los niños a buscar negocios en que emplear sus iniciativas. Para esto, era preciso hacer una reforma en el programa de enseñanza. Deseo que mi establecimiento forme hombres capaces de actuar con eficiencia en cualquiera actividad de la vida, ya sea en la extracción de las materias primas, que abundan en la provincia (agricultura, minería, etc), o en la transformación y manufactura de éstas o en el intercambio de las mercaderías. Mientras no haya establecimientos especiales que proporcionen a los educandos conocimientos sobre estas materias, deben los Institutos Comerciales llenar estas funciones.

Se ha creado, pues, una sección industrial en el colegio y en ella hemos armonizado la tendencia educacional con la tendencia puramente utilitaria. Sus resultados se demuestran con la afluencia de alumnos, que han acudido como nunca. Tenemos hoy día un taller de carpintería y próximamente talvez en Octubre quedarán instalados los de mecánica y cerrajería, encuadernación y cartonaje, cestería, tapicería y tejidos al telar.

La sección industrial ha realizado trabajos de grande importancia, tales como la edificación de un galpón de valor de seis mil pesos, en donde funcionará el taller de mecánica. El precio de costo para el Fisco es de menos de mil pesos, y con él ha ganado inmensamente el establecimiento, pues no desmerece en lo más mínimo de la magnificencia del edificio, a pesar de que en él hay trabajo de niños de 14 años o poco más.

El huerto escolar fué cerrado con una reja cuyo costo ascendió a doscientos pesos, siendo de seiscientos su valor real.

Actualmente, se están haciendo telares que serán destinados a las escuelas primarias para la enseñanza de tejidos al telar.

La Municipalidad de Vallenar, que ve la obra del Instituto, ha asignado en su presupuesto una cantidad de dinero para cooperar a su acción.

Esta sección industrial del establecimiento es un centro de trabajos manuales de los alumos de las diversas escuelas primarias de la localidad, que concurren a ella dos tardes a la semana.

Naturalmente, se ha hecho una cantidad de otras obras de menor importancia, que sería largo citar.

A fines de año, tendrá el director la satisfacción de presentar a la Honorable Comisión de Enseñanza Comercial, tejidos confeccionados por las alumnas de las escuelas primarias de Vallenar, con algodón chileno cultivado por el Instituto y en los telares fabricados por los alumnos de esta sección industrial.

A propósito, el algodón es una planta cultivable en el valle del Huasco y la generalización de este cultivo sería una nueva fuente de entradas para la región y para el país. El Instituto, bajo la dirección del profesor de agricultura, está haciendo ensayos de este cultivo y ya un agricultor del interior del valle ha prometido sembrar una hectárea de terreno con esta planta.

Otra innovación introducida en el plan de estudios es la creación del huerto escolar, con el objeto de hacer práctica la enseñanza de la agricultura, ensayar algunos cultivos e inculcar en los niños el hábito y gusto por las siembras. En Vallenar no hay mercados y haría el Instituto una obra de enorme utilidad práctica si lograra que en cada casa los niños cultivaran su huertecito. El entusiasmo de los alumnos por este aprendizaje permite alimentar la esperanza de que así ocurrirá.

La acción social del colegio no ha quedado descuidada. Su misión no termina con proporcionar a sus educandos ciertos conocimientos. Hemos querido que su influencia educadora se extienda también a aquellos que no pertenecen a su población escolar, y así, hemos organizado una escuela nocturna superior, servida gratuitamente por un grupo de profesores del Instituto.

El Instituto se ha convertido en un verdadero "rendez-vous" social al cual concurre todo lo más distinguido que tiene la sociedad vallenarina, atraida por la espléndida cancha de tennis del establecimiento.

En las tardes de días festivos, esa cancha se ve concurrida de familias de la sociedad de Vallenar, que asisten a tomar parte en las partidas de tennis o simplemente a presenciarlas y departir con profesores y alumnos de los cursos superiores y demás visitantes.

La Liga Protectora de Estudiantes Pobres, la Sociedad Protectora de la Infancia, que mantiene una Gota de Leche, la Asociación de Deportes del Valle del Huasco, la Asociación de Educación Vallenar, etc., son instituciones que preocupan también en forma especial la atención del profesorado de nuestro Instituto.

El buen pie del colegio no puede ser naturalmente, obra de un solo hombre. Parte importantísima tienen en él la sociedad y autoridades locales, que lo miran con cariño y facilitan y alientan nuestra labor, cooperando a ella en mayor o menor escala, y la acción de conjunto de todo su Cuerpo de Profesores.

UN ALGODONERO EN UNO DE LOS PATIOS DEL ESTABLECIMIENTO. — PLANTA CULTIVABLE EN EL VALLE DEL HUASCO

EN CLASE DE EDUCACION CIVICA

El intercambio de profesores con Uruguay

EL PROFESOR MEROLA, DE LA UNIVERSIDAD DE MONTEVIDEO, DIO AYER SU PRIMERA CONFERENCIA EN LA ESCUELA DE MEDICINA

DISCURSOS PRONUNCIADOS CON MOTIVO DE ESTA CONFERENCIA

DOS PALABRAS CON EL DISTINGUIDO CATEDRATICO

Desde hace varios días, como se sabe, se encuentra en Santiago, el profesor de la Universidad de Montevideo, doctor don Lorenzo Mérola, quien es el primer catedrático que llega hasta nosotros, en cumplimiento del convenio suscrito por Chile y Uruguay, para el intercambio de profesores entre las Universidades de Santiago y la de la República hermana.

En las vacaciones próximas irá a Montevideo, el profesor de clínica médica y secretario general de la Universidad de Chile, doctor Octavio Maira, a corresponder la visita del doctor Mérola.

DR. LORENZO MEROLA

El distinguido profesor uruguayo dió ayer, a las 16.30 (4.30 P. M.), su primera conferencia en la Escuela de Medicina, ante un numeroso y escogido público, entre los que se contaban el rector de la Universidad, seor Domingo Amunátegui; el Ministro Plenipotenciario de Uruguay en Chile, Excelentísimo señor Dionisio Ramos Montero; el Decano de la Facultad de Medicina, doctor don Gregorio Amunátegui; los profesores y miembros académicos de la Facultad, doctores señores Izquierdo, Maira, Corbalán, Pardo, Brockmann, Aldunate, Aguirre, Noé, Ducci, Croizet, Sanhueza, Mujica, Navarro, jefes de clínicas y ayudantes de las mismas, muchos otros médicos y estudiantes de medicina.

Su segunda conferencia la dará el Lunes y concurrirá el Ministro de Instrucción, señor Roldán, según se lo prometió, en la visita que le hizo el distinguido catedrático.

El Decano señor Amunátegui, presentó al conferencista e hizo ver la importancia que tenía este intercambio de profesores entre las Universidades de Chile y Uruguay.

El Ministro señor Ramos Montero, dió las gracias a la Facultad Médica por la cariñosa acogida que se le ha hecho al doctor Mérola.

Antes de desarrollar su conferencia, el doctor Mérola, pronunción un hermoso discurso que fué muy aplaudido, y que publicamos más adelante.

Damos también el discurso del señor Ramos Montero.

Distinguidos señores:

Permítaseme agradecer al señor Decano de la Facultad de Medicina las frases con que ha honrado a mi distinguido compatriota el profesor Mérola, así como a la ilustre asistencia de profesores, estudiantes e intelectuales que se han dignado concurrir a esta conferencia, y por su digno intermedio al Excmo. señor Ministro de Instrucción Pública, don Alcibíades Roldán y al Rector de la Universidad señor Amunátegui.

El doctor Mérola ha llegado a Chile en cumplimiento del convenio sobre cambio de profesores, celebrado entre las Universidades de Chile y Uruguay, generador de un nuevo vínculo entre nuestros países, la aproximación profesional, y ha sido recibido como miembro de una misma familia con esa hidalguía que Chile reserva para sus buenos amigos.

Los estudiantes uruguayos y chilenos eran ya hermanos; los profesores chilenos y uruguayos lo son desde hoy.

Mis señores: rindamos homenaje a la solidaridad pan-americana, que sólo era una noble aspiración y que para honra de nuestra América, la vemos todos los días convertirse en la más grandiosa de las realidades.

Del doctor Mérola

Señor Rector de la Universidad de Chile:

Cuando el H. C. de la Universidad de Montevideo me dispensó el alto honor de venir hasta aquí, con el fin que se conoce, nunca pensé a que punto alcanzaría la sacudida de mi espíritu con la proximidad de la hora.

El placer de haber contemplado toda la belleza de vuestro país, ante la cual se tiene la impresión de que se nos ha dado la orden ineludible de admirar, con mi psicología más hecha para sentir que para expresar, sabrán por qué deje de lado las palabras para ofreceros toda mi emoción.

Un tercer sentimiento expresaré, que me paraliza.

¿Qué interés podrán tener los estudiantes de Chile de oir alguna lección de un profesor uruguayo, disponiendo como disponen de hombres superiores, que los guían en su afán de aprender?

Señor Rector: Mi preparación y mi capacidad no tienen nada de extraordinario. Sé bien hasta dónde llega la amabilidad de ustedes y que sabrán perdonarme. El acercamiento de nuestras Facultades deberá indudablemente ser hecho por los que más valen, pero la realidad quiere que sea iniciado por los que más lo desean. Yo me encuentro entre estos últimos por eso he llegado antes.

Creo sí, haber trabajado mucho, podría decir que mi estímulo para hacerlo, nació de la idea que algún día pudo forjarme, de una situación altamente paradojal: es la siguiente: el cadáver que en respetable silencio ofrece a la investigación el tesoro de su anatomía, y frente a él un cerebro superior que busca con mirada certera, encuentra, y nos trasmite después el irrefutable resultado de su observación.

Para mi mente, ese hombre superior fué Farabeuf. Hace 5 años ese nombre era para mí un ideal, lo es todavía y lo mismo diré talvez dentro de otros 15 años.

Así es que me permitiré aconsejar a los estudiantes de aquí, de la misma manera que a mis discípulos; y les diré: el éxito cuando no es la resultante de un esfuerzo continuo, por mejorar nuestra preparación, no puede ser más que una fuente de incomodidad, tal vez más, de íntimo dolor! ¡Trabajad! Una labor noble, os dará en cambio, como fruto seguro, un placer que sólo a pocos les es dado saborear y ese placer los hará dichosos, cualquiera que sea la verdadera importancia que alcance a significar vuestra labor.

Una palabra más. Nuestra fe ha debido empezar por nosotros mismos y por nuestra patria. De esa manera pretendo daros la seguridad de que tenemos confianza también en los otros pueblos de América, que tienen más valor, como es el caso del pueblo chileno.

Amamos la humanidad toda, veneramos a Europa; pero una fuerza interior trae a nuestra garganta un grito de ¡Viva América! y aunemos nuestro esfuerzo para que viva...

Mi viaje no ha de ser inútil. Seré de todas maneras un portador de afectos entre nuestros pueblos y para mis alumnos un portador de las enseñanzas de Chile.

En cuanto a la conferencia misma a juicio de los profesionales, resultó muy interesante, demostrando el doctor Mérola una completa preparación de cirujano.

Con el doctor Mérola

Tuvimos oportunidad de conversar ayer con el doctor Mérola, acerca de las impresiones que ha ha recogido de su comisión científica, manifestándose muy complacido y halagado por la fraternal recepción que se le ha hecho en el seno de la Facultad de Medicina, y exteriorizó con frases llenas de sinceridad las simpatías que le ha despertado nuestro Chile. Verdaderamente, nos decía, he sido tratado aquí como si hubiera llegado a mi propia casa, nada he tenido que extrañar, porque me ha favorecido hasta el carácter de los chilenos que es muy semejante al de los uruguayos. He recibido atenciones, que agradezco profundamente, del señor Ministro de Instrucción Pública, del Rector de la Universidad, de su secretario general, del Decano de la Facultad, y de los profesores médicos.

Agregó que había tenido oportunidad de visitar algunos hospitales de la capital, los que encontró bastante adelantados.

Respecto al cumplimiento del convenio sobre intercambio de profesores entre las Universidades de Uruguay y Chile, expresó que sus beneficios serían imponderables, y que "La Nación", en su editorial de anteayer, había tratado este asunto con alto criterio.

Hizo presente que el rector de la Universidad de Montevideo, le había pedido con insistencia, que hiciera ver el deseo que se tenía allá, porque llegaran pronto los profesores chilenos, quienes encontrarían el más favorable ambiente. Esto, dijo, tendrá oportunidad de palparlo el doctor Maira, en su próxima visita, como así también las simpatías del Gobierno y Cuerpo Médico, y del pueblo uruguayo, por Chile.

Respecto a su comisión científica, manifestó que daría dos conferencias oficiales, la primera que fué ayer, versó sobre la "Manera de abordar la fosa frénica", por un método personal, el que puso en práctica con una demostración, en el cadáver, y la otra tendrá lugar mañana sobre un método propio para el "Despegamiento del perítoneo".

Además dará otras conferencias extra-oficiales, a pedido de algunos médicos y estudiantes acerca de temas de su especialidad, la medicina operatoria, cuya cátedra profesa en Uruguay.

Conversamos, en seguida, sobre la similitud de los estudios médicos en ambas Universidades, señalando la falta que se notaba de una Escuela de Dentística en Montevideo. Ustedes, expresó, tienen una Escuela Dental, que no hay otra mejor en América.

De los médicos distinguidos uruguayos, recordó el doctor Mérola, a su maestro, el cirujano señor Navarro; a los clínicos doctores Ricaldoni y Morelli, al especialista en enfermedades mentales, doctor Etchepare; el literato y psiquiatra, Dr. Rossi, director de una colonia de alienados; al doctor Turenne, presidente del Club Médico Uruguayo y director de una maternidad modelo y otros.

Terminamos la entrevista agradeciendo al doctor Mérola los buenos conceptos que emitió para este país.

El Kiyo Marú

Seguirá viaje a Chile sin enfermos

Informamos que por telegramas recibidos en el Ministerio del Interior, se sabía haber fondeado en el Callao el vapor japonés "Kiyo Marú", trayendo a su bordo numerosos enfermos de beri-beri.

Ayer se recibieron nuevos telegramas, en los cuales se anuncia que los enfermos que venían en viaje a Chile y se habían negado a desembarcar en el Callao, abandonaron el vapor para hospitalizarse en el puerto indicado.

Con este motivo, el "Kiyo Marú" seguirá viaje a puertos chilenos con patente limpia.

CUERPO DE BOMBEROS

Ejercicio combinado

Hoy, a las 9 horas, las diversas compañías de bomberos de la capital efectuarán un ejercicio combinado.

El punto de reunión será la plaza Ercilla.

CAMARA INDUSTRIAL DE CHILE

El 29 de Agosto último tuvo lugar la junta general de socios.

Se leyó la memoria y el balance presentados por el Consejo Directivo, que dan cuenta de la marcha anual de la institución. Ambos fueron aprobados.

Uno de los socios asistentes, propuso un voto de aplauso al Consejo por la fructífera labor que le cupo desarrollar en el año que abarca la memoria.

En seguida entró el Consejo a ocuparse de llenar las vacantes de consejeros en conformidad a los estatutos.

Fueron reelegidos los consejeros señores Luis Manuel odríguez, Carlos Ahnfelt, Joaquín Santa Cruz, Eduardo Bresciani y Máximo Elutzky; y para ocupar las vacantes producidas fueron designados los señores Alamiro Pizarro y Gonzalo Velásquez.

Inspector de cuentas en calidad de propietarios fueron elegidos los señores Damián Saavedra y Julio Romero y como suplentes a los señores Arturo León y Alejandro Riveros.

EN EL CLUB MILITAR

EL BANQUETE ANUAL DE ESTA INSTITUCION

EXTRAORDINARIA SOLEMNIDAD QUE ALCANZO LA MANIFESTACION DE ANOCHE

CONCURREN VARIOS REPRESENTANTES DEL GOBIERNO Y DEL CUERPO DIPLOMATICO

En los salones del Club Militar se efectuó anoche el banquete que organizan anualmente los socios de esa institución, como un número especial en celebración del aniversario patrio.

EL EMBAJADOR EXTRAORDINARIO DEL BRASIL, EL MINISTRO ARGENTINO, LOS MINISTROS DE RELACIONES Y DE GUERRA, EL GENERAL HERRERA Y OTROS ASISTENTES AL BANQUETE

Esta manifestación revistió este año caracteres de especial solemnidad, ya que a ella concurrieron, además de un considerable número de jefes y oficiales del Ejército, algunas distinguidas personalidades del Gobierno y de la Diplomacia.

Los comedores del Club presentaban un aspecto lucidísimo. En todos ellos se habían colocado numerosas mesas artísticamente arregladas, que fueron totalmente ocupadas por los asistentes.

En la mesa de honor tomaron colocación el Presidente del Club, general señor Alberto Herrera; los Ministros de Relaciones Exteriores y de Guerra y Marina; el Embajador extraordinario del Brasil, señor don José M. Cardoso d'Oliveira; el Ministro de la República Argentina, señor don Carlos F. Gómez; el almirante norteamericano, señor Nicholson; el Ministro de Chile en el Brasil, señor don Alfredo Irarrázaval Z.; los generales señores Boonen Rivera, Armstrong y Hurtado; los almirantes señores Chaigneau y Zegers, y numerosos jefes de la guarnición. Las demás mesas eran ocupadas por el resto de los asistentes, que ascendían a cerca de 300, entre jefes y oficiales de la guarnición, y delegaciones de algunos cuerpos de provincia.

A la hora del champagne, pronunció el discurso de ofrecimiento el presidente del Club, general señor Herrera. Habló a continuación el Embajador extraordinario del Brasil, señor Cardoso d'Oliveira, siguiéndole después el Ministro argentino, señor Gómez, y el almirante señor Zegers.

La banda de músicos que concurrió a amenizar esta fiesta, tocó, además de algunas escogidas piezas, los himnos argentino y brasilero.

El general señor Herrera hizo entrega a cada uno de los representantes del Brasil y de la Argentina, señor Cardoso d'Oliveira y señor Gómez, respectivamente, de un artístico bouquet de flores que con una dedicatoria enviaban los socios del Club a las esposas de ambos diplomáticos.

Una vez terminado el banquete, los oficiales hicieron objeto de una cariñosa manifestación a los representantes extranjeros que concurrieron a él.

A insinuación de los asistentes, en uno de los salones del Club hizo uso de la palabra el adicto naval de la Legación del Brasil, quien se expresó en forma por demás elogiosa para los miembros del Ejército de Chile. Habló también el señor Alfredo Irarrázaval, siendo ambos largamente ovacionados.

Entre los acordes de la banda, se dejaron oir prolongados hurras a Argentina y al Brasil, como igualmente a sus dignos representantes ante nuestro Gobierno.

Para finalizar esta simpática fiesta, el almirante Zegers pronunció una breve alocución invitando a los presentes a lanzar un viva en honor del ex-Presidente de la República Argentina, señor Figueroa Alcorta, que fué el iniciador de la idea de erigir en Buenos Aires un monumento a O'Higgins; por el actual Presidente de esa nación, señor Irigoyen, que ha descubierto recientemente ese monumento; y por el de los Estados Unidos del Brasil, cuyo Gobierno ha tenido la gentileza de acreditar un Embajador especial para la celebración de nuestras festividades patrias.

Cumplida esta formalidad, los asistentes comenzaron a dispersarse por los diversos salones del Club, en los cuales se entabló una animada charla.

Damos a continuación algunos de los discursos pronunciados:

El general don Alberto Herrera

Señores Ministros, señores generales, señores adictos, señores:

Los socios del Club Militar cumplen hoy con una disposición de sus estatutos, concurriendo a esta fiesta social con la cual se conmemora el 108 aniversario de nuestra Independencia Nacional.

Esta manifestación, reviste hoy día especial significado, porque de su seno tiene que elevarse un eco santo que responda a las lejanas armonías con que un pueblo hermano canta las glorias de nuestros héroes.

Aquí están congregados, junto a nosotros, los representantes del viejo Ejército de Chile, reliquia de la Patria, que nos señalan con su presencia, la continuidad objetiva de la herencia de gloria que nos dejaran nuestros antepasados y que se han ido transmitiendo de generación en generación como legado sacrosanto que hemos jurado conservar.

Han querido ser testigos de nuestro júbilo, el Excmo. señor Embajador de los Estados Unidos del Brasil en Misión Especial para dar singular relieve de grandeza y afecto a nuestra festividad nacional, y el Excmo. señor Ministro Plenipotenciario de la Patria del otro lado de los Andes envuelto en la aureola dorada del resplandeciente Sol Argentino.

Aquí están también nuestros amigos, los Adictos Militares, que han querido ayudarnos en este día a tejer la corona de flores que el Club Militar renueva sin cesar para honrar la memoria de los que nos dieron patria y libertad.

Se agita también en el ambiente de esta sala, con vivísimos destellos de simpatía, el alma de un pueblo hermano que siempre ha vibrado al unísono con la nuestra y que nos ofrece, en prueba de lealtad y de cariño una joya escogida de su ajuar, engastada en la envoltura de un Embajador en Misión Especial para asistir a nuestras fiestas.

Pueblo hermano del Brasil: la tierra chilena es para vuestros propios hijos, la tierra del Brasil, colocaos pues, al lado nuestro para que juntos recibamos la ofrenda santa con que el pueblo argentino ha querido materializar de un modo imperecedero sus más escogidos sentimientos de cariño al pueblo de Chile, sentimientos que vibran aquí confundidos con los nuestros en íntima y singular armonía.

Señores:

En todos los tiempos y en todos los pueblos el culto por los muertos fué una práctica religiosa que, exitando nuestra naturaleza altruista la desarrolla y la mejora. Esta práctica ha marchado a parejas o confundida con los progresos de la Humanidad, y hoy día, como siempre, sentimos su influencia bienhechora y el dominio que ejerce sobre las colectividades humanas, tan felizmente sintetizadas por la expresión del gran filósofo moderno: **"los vivos son cada vez más gobernados por los muertos".**

Los muertos ilustres, aquellos que rindieron la vida por legarnos una patria libre, son los seres escogidos para rendirles el culto público que desarrolla e intensifica la parte más noble de nuestra naturaleza.

Este culto, es pues, una necesidad social, que el Club Militar chileno pone en ejercicio de una manera doctrinaria, haciendo de su hogar familiar, el templo de estas conmemoraciones que hacen revivir, con el recuerdo colectivo, el alma de nuestros ilustres próceres.

Los ritos y las doctrinas tácitas y tradicionales de la Institución Militar Chilena, prescriben que la mejor ofrenda que una generación militar puede hacer como glorificación de la pasada es el perfeccionamiento intelectual y moral, cada vez mayor de los seres que representan el índice de la fuerza viva de la Nación.

Por eso, nos esforzamos en la práctica de nuestra vida militar a pulir los sentimientos que ennoblecen el alma y que, a fuerza de constante ejercicio, se tornan en verdaderas virtudes.

Es nuestra diaria tarea, el modelar la propia naturaleza y la de los ciudadanos que llegan a las filas, dándoles cohesión y unidad con esa esencia que vivifica y que da la fuerza indestructible que conduce a los ejércitos al sacrificio y a la victoria.

Es nuestra misión, instructora y educadora a la vez, que debe formar soldados diestros y ciudadanos concientes de sus deberes cívicos y militares.

Convencidos, como estamos, que las agitaciones políticas a la cuales asisten todos los pueblos que buscan su desenvolvimiento, dependen mucho más de las opiniones y de las costumbres que de la forma de sus instituciones, es por eso, que fomentamos sin cesar el respeto hacia las instituciones de nuestra patria y el cariño y veneración hacia sus funcionarios y mandatarios.

Así procedemos porque tenemos la evidencia que así consolidamos el orden por el convencimiento y por el amor, dejando al progreso su amplio y seguro desarrollo y facilitando así al Gobierno el libre ejercicio de sus funciones para que dirija las convergencias nacionales y evite sus divergencias perturbadoras.

Esta es la ofrenda que el Ejército de Chile labra sin cesar y que viene aquí a depositar como corona de siempreviva a los pies de los Padres de la Patria.

El ambiente de esta sala, así santificado, condensa también en estos momentos el sentimiento nacional, que hoy se encuentra noblemente agitado con las simpáticas vibraciones que provocan las esplenderosas y espontáneas manifestaciones que el pueblo argentino ha querido ofrecernos al inaugurar en Buenos Aires el monumento a O'Higgins, soldado y ciudadano que condensa todas las tradiciones de la Patria y todas las virtudes de sus hijos.

El pueblo argentino, al exteriorizar en el bronce de ese monumento sus simpatías a Chile, ha penetrado hasta el fondo en el alma de nuestros conciudadanos y ha forjado así, el eslabón de oro que unirá para siempre a estas dos nacionalidades que juntas nacieron a la vida independiente y que juntas marcharán a través de las visicitudes de la civilización.

El Club Militar, haciéndose intérprete de los sentimientos de gratitud que llena hoy día el alma chilena, quiere conducir este ambiente nobilísimo a las cumbres más empinadas de los Andes para que desde allí al soplo poderoso de nuestro afecto, vaya a infiltrarse en cada hogar argentino de nuestro profundo y sincero reconocimiento.

Señores:

El Club Militar os invita a evocar los manes de San Martín y de O'Higgins que condensan en sus almas generosas y eminentes la historia entera del pasado glorioso de la Patria Chileno-Argentina.

Que las imágenes sagradas de estos dos grandes Capitanes sean para siempre los Angeles guardianes de la amistad imperecedera de estos dos pueblos hermanos.

Salud.

El Embajador Extraordinario del Brasil, señor José M. Cardoso d'Oliveira

Honrado esta tarde por el amable convite, que mucho me enaltece, para tomar parte en esta fiesta eminentemente chilena, puesto que se realiza en este centro de reunión de aquellas clases a las cuales incumbe más especialmente la noble misión de defender el sagrado estandarte de la patria—símbolo de sus glorias en el pasado y de sus aspiraciones más fervientes en el futuro—acabo de oir, con el mayor orgullo, las lisonjeras palabras cariñosas para mi país y, por tanto, para mi propia persona.

Ellas me conmueven muy gratamente, porque en nuestro seno, y en la compañía de mis amigos del admirable Ejército chileno, cuyo grado de adelantos y perfecciones tuve la suerte de apreciar hace pocas horas, no me siento, por decirlo así, en un medio completamente extraño, porque el Libro que represento y la Espada que ceñís, son potentísimos instrumentos sociales que pueden causar tanto bien, que puedan levantar tanto progreso y que pueden difundir tanta cultura, cada vez que el Libro se aplique a las luchas de los nobles pensamientos en la escuela, en la prensa o en la tribuna, o cada vez que la Espada se empuñe denodadamente en los campos de batalla en defensa de altos ideales y en las luminosas lides que se emprenden por la conquista del vellocino de oro: la paz de la humanidad en el seno del orden y del progreso y de la felicidad pública y doméstica.

Si ésos son la Espada y el Libro en las condiciones ya apuntadas, ellos pueden también desencadenar tremendas calamidades, tornándose en instrumentos de ideas y preocupaciones destructoras y detentoras de los pasos de la humanidad, cada vez que el Libro se reparte o la Espada se mueve por aspiraciones bastardas o subversivas.

Es el caso de recordar a un poeta de mi tierra que así cantó: "No se avergüenza el Libro de ir junto con la Espada, ni se avergüenza el sable de llamarlo hermano". Y al recordar estas palabras, me siento con el vivo deseo de saludar con afectuoso placer al noble Ejército de Chile y maravillarme de sus instituciones militares y de sus establecimientos de instrucción, en los cuales, se diría, mejor se aprende a amar y a defender la patria en lo que ella tiene de más puro, elevado y santo: el Honor Nacional.

Ahí se aprende verdaderamente a ser soldado, porque se aprende a comandar y a obedecer; pues, señores, si para mandar es preciso saber obedecer las imperiosas prescripciones de las leyes o las exigencias de los servicios establecidos por ellas, muchas veces en detrimento de nuestros propios e íntimos impulsos, por otra parte, para saber obedecer, muchas veces es necesario saber mandar sentimientos delicados o ímpetus concientes, dando al amor propio la voz de ¡alto!, mandándose a sí mismo para poder obedecer a los demás.

Y entre tanto, señores, yo, que además de hojear el Libro, ciño también la Espada, "una inocente espada que no es sino emblemática"; yo, que estoy hablando de obediencia y de comando con dos condiciones que se completan y que son indispensables la una para la otra, en presencia de mis amigos militares chilenos, reconozco sinceramente que no siempre es así, porque delante de ellos nada tengo que mandar para obedecer los impulsos de mi corazón, rindiéndome con armas y bagajes a la admiración que en mí despierta, y el placer con que cultivo, como planta preciosa, esta amistad y consideración que me dispensan y que traduzco en un brindis entusiasta al Ejército chileno.

EL 28 DE SEPTIEMBRE
SE CERRARA???
Vea página...

CARLOS GONZALEZ MIRANDA
ANTOFAGASTA
Agente General de "La Nación" de Santiago
Se ofrece como agente o representante en esta provincia, de diarios, revistas u obras publicadas dentro y fuera del país.

Botica de turno
BOTICA
"La Torre"
DELICIAS 3347
(Plaza Argentina)
La Botica de confianza por su exactitud, gran surtido y precios bajos.
22-1

Vidrios Planos
Colocamos y vendemos vidrios de todas clases a los precios más bajos que hay en plaza.
Sírvase pedir presupuestos a esta Casa.
PIMTEIN HNOS.
COMPAÑIA 2015, FRENTE PLAZA BRASIL. — TELEFONO 781
NOTA.—Atiende pedidos de provincias.

EL DIA DE LOS HUERFANITOS

EL PASEO DE AYER. --- PARTICIPAN CERCA DE 4.000 NIÑOS

El Presidente de la República presencia el desfile desde los balcones de la Moneda.--Durante todo el trayecto las familias detienen la columna de autos para obsequiar a los chiquitines con dulces y golosinas

EN EL PARQUE COUSIÑO

Ayer, como lo habíamos anunciado, se llevó a efecto el paseo de los huerfanitos, que, mediante la buena voluntad del gremio de chauffeurs, se ha instituído anualmente en esta capital.

La fiesta, en general, fué altamente simpática, desde el momento en que se trataba de proporcionar un rato de expansión y de solaz a los numerosos séres que las diversas fundaciones de caridad recogen en su seno para dignificarlos y entregarlos a la vida en forma de elementos capaces de hacer obra eficiente y meritoria para la sociedad.

UN GRUPO DE ALEGRES HUERFANITAS

La fiesta de los niños huérfanos fué, en realidad, ayer, la nota característica del día, porque en ella, no sólo participaban los chauffeurs con su benevolencia y con su enaltecedor desprendimiento, sino el público en general, que con sus aplausos en uno u otro punto de la ciudad, prestigiaba esta organización de ternura y de generosos sentimientos.

A las 10 horas, frente a la Intendencia el organizador del paseo de los huerfanitos, señor Víctor de la Plaza, dió comienzo a la distribución de los numerosos automóviles, los cuales, una vez ocupados por los pequeños pasajeros, debían encontrarse a las 14 (2 P. M.) en la Avenida Vicuña Mackenna, para dar comienzo al desfile que debía iniciarse por diversas calles de la capital

UNO DE LOS AUTOS MEJOR ADORNADOS

Concluídas estas disposiciones, tendientes a organizar el paseo, los hurfanitos partieron de la Avenida antes nombrada por la Alameda de las Delicias, Plaza de Armas y Moneda a fin de pasar frente a los balcones de la Casa de Gobierno, desde donde presenciaron el imponente desfile el Presidente de la República don Juan Luis Sanfuentes, y su esposa, señora Ana Echazarreta de Sanfuentes; el Intendente interino don Francisco Subercaseaux, y señora; don Francisco Huneeus, don Rafael Urrejola; el Ministro de Justicia, señor Roldán, y otras personalidades.

La columna de autos, compuesta de quinientos ochenta coches, siguió en seguida por la Alameda de las Delicias, Avenida del Brasil, calle de San Pablo y Avenida Portales, a fin de tomar por Agustinas y pasar por frente a la casa del Intendente de la provincia, señor don Pablo A. Urzúa. Allí se detuvo la columna y una comisión compuesta del presidente de la Federación de Chauffeurs, señor Rosario Greco; del presidente del Sindicato, señor Tomás 2.o Zamorano; del director de la Federación, señor Francisco Luguercio; del tesorero, señor Rafael Leiva, y de las madres superioras de los diversos asilos de huérfanos, pasó a saludar al señor Urzúa.

El señor Grecó pronunció breves palabras, dando cuenta de la organización del paseo, de los propósitos que determinaban esta actitud y de la forma entusiasta en que todos, cual más cual menos, habían cooperado a esta obra humanitaria y digna de estímulo.

El señor Intendente, que, como se sabe, se encuentra enfermo de cuidado, expresó conmovido sus agradecimientos a los chauffeurs por esta noble acción, que cada año tomaba mayores proyecciones y se hacía más y más simpática a los ojos de la sociedad y del pueblo santiaguino. Agregó que él hubiera deseado participar de este movimiento, que en resumen, llevaba una chispa de alegría y una sonrisa de satisfacción hasta cada uno de esos pequeños que, desamparados en la vida, encontraban en los diversos asilos, nobles y dignificadoras fundaciones de amor, alientos vivificadores y ambiente de ternuras casi comparables a aquellas del hogar y de la casa paterna.

Terminado este acto, que dejó profunda impresión entre los presentes por las demostraciones de cariño que el Intendente, señor Urzúa, tuvo para los huerfanitos, la columna se dirigió directamente al Parque Cousiño, en donde debía desarrollarse un interesante programa de diversiones para los pequeños.

Es satisfactorio dejar constancia de que, durante todo el trayecto, especialmente en las calles centrales, las familias de la sociedad detuvieron el desfile para obsequiar a los niños con dulces y golosinas, con juguetes y otros objetos que completaron en el alma de aquellos pequeños, la justificada expansión de alegría y contentamiento que significa para ellos este paseo.

En la columna participaron también numerosos autos particulares, que fueron enviados al comité organizador por familias de nobles sentimientos y a las cuales les era satisfactorio contribuir también en este día con un pequeño esfuerzo en favor de la niñez desvalida.

Don Enrique Covarrubias y otras personas fueron los exponentes de esta actitud simpática que anotamos.

Para el programa de diversión infantil que se había preparado en el Parque Cousiño, prestaron su concurso galantemente, un team de football, el aviador Clodomiro Figueroa y algunos artistas del Circo Strong, que actúa en la ribera del Mapocho.

Cerca de 4,000 huerfanitos ocuparon la elipse de este paseo.

Los artistas del Circo levantaron su pista próximo a las tribunas, las cuales se encontraban totalmente ocupadas por un público numeroso que ansiaba ver el desarrollo de la fiesta dedicada a los huérfanos.

Las tribunas de honor fueron ocupadas por el Intendente de la provincia, señor Francisco Subercaseaux; el primer Alcalde de la Municipalidad, señor Rogelio Ugarte; el presidente de la Sociedad Protectora de la Infancia, señor Francisco Huneeus; los regidores Retamales y Escanilla y otras autoridades.

Debemos dejar constancia, en esta parte de la relación, de la sensible falta de policía que se pudo notar en los primeros momentos, y que impidió el orden y la mejor organización del desarrollo del programa.

Además del público que ocupaba las tribunas, otro, más crecido aún, invadió la elipse del Parque e impidió que los niños fueran, como debía ser, los únicos espectadores de estas diversiones, que en verdad se organizaron para alegrar esos corazoncitos de tantos y tantos pequeños que la caridad recoge en los Asilos en bien de la salvación de la raza y del prestigio nacional.

Algunas personas nos indicaron que debía llamarse la atención en el sentido de que, para el año venidero, se prohibiera la entrada del público, con razones fundamentadas y que pueden apreciarse fácilmente si se considera que el día de los huérfanos es el día de los pequeños, que las autoridades, con su buen criterio, el comercio, con su desprendimiento, y los chauffeurs, con su actitud prestigiante, han consagrado a la alegría y al bienestar de los numerosos huerfanitos.

Los artistas del Circo, que, como decimos, prestaron su valiosa cooperación, desarrollaron un entretenido programa, que fué presenciado solo por un reducido grupo de pequeños.

El aviador señor Clodomiro Figueroa, sólo pudo hacer algunas volaciones, cuando ya los pequeños se retiraban del Parque y cuando el público había despejado en parte la elipse.

En el Parque se obsequió a los niños, por parte de la Intendencia, con abundantes golosinas, surtidas, que se distribuyeron previamente en paquetes. Es del caso dejar constancia de que los paquetes sumaban una cifra superior a 4,000, que representaba cada uno un valor aproximado a un peso y que todos estos obsequios fueron generosamente donados por diversas casas comerciales de Santiago. La Municipalidad obsequió a los niños con numerosísimos juguetes, que llenaban totalmente un camión de la policía.

La Intendencia, además, obsequió para uno de los triunfadores en los diversos otros juegos de entretenimientos que se desarrollaron, un hermoso y artístico tintero, posado en una plancha de mármol que tenía al centro la siguiente inscripción: "Premio de la Intendencia de Santiago.—Día de los huerfanitos. — 21 de Septiembre de 1918".

Se distinguieron por la excelencia y el gusto de sus adornos respectivos, los autos N.o 4793, 4308, 4587, 4967, 4424, 4816, 4264 y 44. Este último semejaba la forma de un torpedo y ostentaba un adorno cuidadoso que le hicieron acreedor al premio ofrecido con anterioridad por el Comité organizador. Los demás autos llevaban también delicados adornos y contribuyeron a dar al conjunto de vida y de entusiasmo que habrá dejado, sin duda, recuerdo imperecedero en la mente de los chiquitines.

El desarrollo de la fiesta infantil que hemos reseñado brevemente, tuvo diversas escenas conmovedoras, que influyeron para predisponer en favor de esta bella idea de los chauffeurs, el espíritu de cuántos tuvieron la oportunidad de presenciarlo.

Pasando por aquella generosa exteriorización de buenos sentimientos de que dieron muestras algunas familias de la sociedad al detener los autos, como hemos dicho, para hacer diversos obsequios a los niños, debemos reseñar una manifestación de los chauffeurs que acentúa aun más el espíritu de generosidad de que han hecho gala en favor de los huerfanitos.

Mientras se encontraba la columna organizándose en la Avenida Vicuña Mackenna, pasaron casualmente por allí tres o cuatro autos del servicio público, conduciendo pasajeros. Los chauffeurs abandonaron sus coches e interceptaron el camino de estos, protestando con energía de que, no hubieran participado ellos también de esta fiesta en favor de los niños, que es la obra de todo el gremio. Se produgeron con este motivo acalorados incidentes, en los cuales intervino la policía, la cual no pudo impedir que los chauffeurs obligaran a descender a los pasajeros y hacer que los conductores de los coches en que estos iban, se agregaran a la columna de paseantes.

El público que presenció estas escenas, tuvo calurosas manifestaciones para la bondad del gremio, representada allí por una respetable mayoría.

El Intendente interino de la provincia, señor Subercaseaux, que tuvo a su cargo la realización del paseo; el señor Víctor Plaza, que organizó el desfile, subsanando todos los inconvenientes, y el ayudante de la Intendencia, señor Verdugo, que cooperó también eficazmente a este fin, pensamos que merecen un aplauso por el éxito que alcanzó El Día de los Huérfanos.

Al finalizar la fiesta, y cuando los autos corrían veloces a las casas en que debían dejar a los niñitos, conversamos brevemente con uno de estos.

—¿Está contento del paseo?— le dijimos.

—Mucho, señor — nos respondió el pequeño, demostrando en su semblante toda la alegría que rebozaba al verse así festejado por las autoridades y los chauffeurs. Nos han atendido con todo interés, — nos agregó en seguida, — y con Juan, que es el que maneja este auto, fuimos hasta a presenciar la función de los payasos... y nos reímos mucho con la corrida de toros. La madre superiora nos ha dicho — terminó — que este otro año se va a repetir el paseo, pero que no asistirá ninguno de nosotros que se haya portado mal.

—No hay que olvidar, pues, la advertencia, — le apuntamos. Y el chico que contaba unos 10 años de edad, nos respondió riendo: Por mi parte, yo creo que habré de asistir.

El propietario de la Librería Minerva, señor Guzmán Maturana, deseando contribuir a la felicidad de los huerfanitos, obsequió para ellos 2,000 libros de cuentos y algunos útiles de escritorio.

Hospital Militar

Fondos para su establecimiento

La venta de entradas a las tribunas del Parque Cousiño, para la revista militar del 19, alcanzó a la suma de $ 15,244.40.

Descontando los gastos que fué necesario efectuar, el producido líquido asciende a $ 13,139.60.

Como se sabe, estos fondos están destinados a la fundación del Hospital Militar.

INTERCAMBIO COMERCIAL CHILENO ARGENTINO

Durante el primer trimestre del año en curso, nuestro Consulado General en Buenos Aires tuvo un movimiento que excedió de un millón setecientos mil pesos oro de 48 peniques.

Esta cifra demuestra el gran desarrollo de nuestro intercambio comercial con la República Argentina

MATADERO PUBLICO

Septiembre 22 de 1918

Encierra para hoy:

	Vacunos	Ovejunos	Cerdos
Entrados	129	336	7
En vara	65		
Suma	194	336	7
Retirados vivos			
Total beneficiados	194	336	7

Cabros Terneros 2

Septiembre 21 de 1918

Precios de las carnes de ayer:

				kilo
Carne buey	1.ª clase	$ 1.40	a	1.42
Id.	2.ª „	1.33		1.38
Id.	3.ª „	93		1.30
Carne novillo	1.ª clase	1.36		1.40
Id.	2.ª „	1.30		1.35
Id.	3.ª „	90		1.25
Carne vaca	1.ª clase	1.40		1.42
Id.	2.ª „	1.33		1.38
Id.	3.ª „	90		1.30
Carne cordero	1.ª clase	1.80		2.00
Id.	2.ª „	1.50		1.70
Id.	3.ª „	1,00		1.10
Carne oveja	1.a clase			1.40
Id.	2.a „	1.00		1.30
Id.	3.a „	45		80
Carne cabro	1.a clase			1.00
Id.	2.a „	70		90
Id.	3.a „	30		60
Carne cerdo	1.ª clase			1.30
Id.	2.ª „	1.15		1,25
Id.	3.ª „	100		1.10
Grasa en rama		80		1.00
Sebo de ovejuno		70		80
Cuero de vacuno, macho		95		1.10
Id. hembra		1,10		110
Id. ovejuno		24		65

Ferrocarril transandino

POR LONQUIMAY

Nota dirigida a la Alta Comisión de Gobierno

Hemos venido informando acerca de las gestiones que se hacen en pro de la construcción del ferrocarril transandino por Lonquimay.

El Gobernador de Mariluán, funcionario que en cumplimiento de las peticiones formuladas en ese sentido por los vecinos interesados en la construcción de ese ferrocarril, ha dirigido a la Alta Comisión de Gobierno, una extensa nota en la cual hace presente las conveniencias que asisten a los vecinos para llevar a efecto esos trabajos.

En uno de los acápites de su nota, el Gobernador del departamento indicado dice que aunque algunos funcionarios administrativos, inmediatos al lugar en que tendría cimiento esta obra, vienen con insistencia haciendo presente al Gobierno y a los representantes parlamentarios de la provincia de Malleco la magnitud de tal empresa, por mayor interés que gasten, nunca influirán tanto en la resolución de los poderes públicos, como la voluntad colectiva de los pueblos del sur, patriótica y enérgicamente manifestada por conducto de sus respectivos Municipios.

Agrega la nota que no es del caso exponer antecedentes y hacer relaciones de las proporciones que abonan al proyecto, cuya trascendental importancia es por demás del dominio público.

Con la construcción de este ferrocarril, se haría un gran beneficio a los agricultores y productores de las provincias del sur del país como asimismo a los diversos minerales que tendrían fácil salida al Atlántico con un costo relativamente barato.

Termina su nota el Gobernador, solicitando los buenos oficios de la Alta Comisión de Gobierno a fin de que procure mediante un pequeño esfuerzo solicitar de los poderes representativos hagan suya la petición de los vecinos, productores agricultores y demás vecinos de la región sur del país.

EL 28 DE SEPTIEMBRE

SE CERRARA???

Vea página...

MAL SERVICIO DEL TRANSANDINO

Numerosos pasajeros del ferrocarril transandino nos telegrafían de Los Andes que han estado detenidos en esa ciudad durante 5 horas a causa de que la empresa no cumple con sus compromisos.

DEFUNCIONES

Septiembre 21.— José Fernández, de 1 año; Emilio Torres, de 1; Teresa López, de 1; María González, de 3; Blanca Astorga, de 23; Jesús Castro, de 76; Mercedes Figueroa, de 26; María Herrera, de 80; Rosa Mora, de 35; María Navarro, de 19; Domitila Canales, de 28; Leonidas Herrera, de 30; Juan Gil, de 92; Emilia Alliende, de 78; Humberto Domínguez, de 1; Luis Valenzuela, de 22; Augusto Martínez, de 40; Juan Galindo, de 67; Ursula Mujica, de 61; Laurencio Valdés, de 44; y 8 niños menores de un año.

EL PASO DE LOS ANDES
POR LOS MUNICIPALES DE SANTIAGO
Diviértase usted con semejante paso de comedia visto por los caricaturistas y relatado por los redactores de
"MONOS Y MONADAS"
Tendrá buen humor para toda la semana.
Además: Una nueva silueta de GENTE CONOCIDA.
PELAMBRILLOS: Teatral, deportivo, hípico y social.
TODA LA ACTUALIDAD en broma...
PRECIO 20 Cts.

Código Sanitario

Reunión del Consejo de Ministros para tomar algunos acuerdos acerca de su aplicación. — El personal directivo del Consejo Superior de Higiene

En la mañana de ayer, los señores Ministros de Estado se reunieron en Consejo para estudiar algunos puntos relativos al Código Sanitario.

Como lo hemos anunciado oportunamente, el Código entrará en vigencia hoy, de acuerdo con la ley.

En este Consejo se trató acerca de la forma en que se aplicaría el Código y otros puntos relacionados con esa ley.

Preferentemente se estudió el punto relacionado con el personal directivo que desde luego debe tener el Consejo Superior de Higiene, en vista de que la ley estipula que el Director debe ser nombrado a los tres meses después de que éntre en vigencia.

Con este motivo, el Ministerio del Interior procederá a nombrar el resto del personal directivo, tres de los cuales son designados por la Facultad de Medicina y Farmacia.

Por lo demás, se espera que el Congreso despache algunas reformas que se solicitan de la ley, cuyo mensaje fué remitido al Congreso por el ex-Ministro del Interior, señor don Arturo Alessandri.

EN LA ALIANZA FRANCESA

La velada de anoche

Como lo habíamos anunciado, anoche se llevó a efecto en los salones de la Alianza Francesa, la velada que los alumnos de esta institución de enseñanza habían organizado para inaugurar el Centro Cultural recientemente fundado.

El programa elaborado se cumplió en todas sus partes, mereciendo entusiastas aplausos de los asistentes las diversas personas que actuaron en u desarrollo.

Terminado el programa, se dió comienzo a un animado baile que se prolongó hasta avanzadas horas de la madrugada.

"SELVA LIRICA"

Acaba de aparecer el número 9 de esta importante revista literaria. Su material artístico es tan interesante como el de los números anteriores.

He aquí el sumario:

Portada: Pablo de Rokha y un fragmento final de su "Sátira", recientemente publicada; Abs, versos de Manuel Rojas; Arte, de H. Taine; Esta noche he salido a vagar, poema de Brumario; Vicente Huidobro, por Hübner Bezanilla; A la pobre aparecida, poema, por O. Segura Castro; La Sinfonía Heroica de Beethoven, de Fdo. G. Oldini; Dolora, versos de J. D. Ríos; El cuarto cerrado, poesía de José M. Eguren; Fragmentos de un diario, por Alberto Souza; Las canciones del futuro, versos de Meza Fuentes; De un viejo manuscrito: Los orgullosos; La Idea, poesía, de Alfredo E. Martínez; El últimom escrito de un valiente periodista; La canción del alhelí, poema de Fernán Féliz de Amador; El Salón de Otoño, por Karnak; Soledad, por Juan R. Jiménez; La vecinita, sonetos de Montiel Ballesteros; La hora trágica, versos de Molina Guzmán; Los poetas nuevos: Arturo Zúñiga, por Daniel Vásquez; Versos de ese poeta; Santowska, poesía de Ricardo Miró; Ño Vilches, cuento de Fco. Hederra Concha; La misma y momento humano, poemas de L. Armando Ulloa; Oleos, de Méndez Bravo; Siempre que pienso..., versos de Judith Nazaré; Carta sobre Roxane, de Adela R. de Rivadeneira; Notas y Noticulas; Carta por carta, etc., etc.,

Lo que dice el público

Desde más de un año a esta parte, se nos escribe, los vecinos de la calle de Nataniel hemos venido llamando la atención de la autoridad sanitaria municipal a la afrenta que se nos impone con tolerar una casa de gente de mal vivir que ocupa el número 188 de la calle expresada, a dos cuadras del Palacio de Gobierno y frente a un colegio de niños.

Pocos días antes de producirse la renuncia del doctor Vial, nuestras gestiones estaban para conseguir éxito, pues se comprobó que se trataba de una mujer de antecedentes conocidos y cuyo retrato figura en los registros de la respectiva oficina municipal.

Desgraciadamente hasta la fecha no se ha tomado una resolución que ponga término a esta situación anómala.

En Sombreros de Paja
Exhibe GATH & CHAVES modelos de una elegancia original
Sus Canotiers
Tienen ya cimentada la alta reputación de ideales para la Primavera.
Se atienden las estimadas demandas de los señores clientes en el Departamento Especial del Primer Piso, donde está expuesto el más lindo surtido de la Estación.
GATH & CHAVES Ltd.

COMPAÑIA PROVEEDORA DE

SEMILLAS

FREJOLES:

CABALLEROS CAPI-ROSADO
PALLARES
COSCORRONES
MILAGROS
BURRITOS CLAROS
FLAGEOLET

Producción de
(ORTUZAR — CHADWICK)
(Chimbarongo) (Teno)
(SANCHEZ)
(Rancagua)
(VALDES FONTECILLA)
(Chimbarongo)
(J. NICOLAS RUBIO)
(Rancagua)
(LUIS LARRAIN P.)
(Viluco)
(M. COVARRUBIAS)
(Rosario)

HAY LISTOS Y SELECCIONADOS A MANO.
MUESTRAS EN LAS OFICINAS DE LOS CORREDORES DE LA BOLSA DE PRODUCTOS Y EN LA COMPAÑIA, HUERFANOS 1168.

EL GERENTE.

Accidentes ferroviarios

VARIOS MUERTOS Y HERIDOS.— LAS PERDIDAS MATERIALES. — COMPL EOS DETALLES

La Dirección de los Ferrocarriles ha recibido diversos telegramas en los que se da cuenta de los accidentes ferroviarios habidos desde el 16 del presente mes.

Respecto al habido en la Red Central Norte, entre las estaciones de Quelón y Las Palmas, que ya hemos dado a conocer al público, se informa que falleció otro palanquero el día 18 y el conluctor del tren Sáez, el 19; hay dos palanqueros con ambas piernas cortadas, tres palanqueros y el maquinista con contusiones menos graves, un fogonero herido en la cabeza y los brazos y sólo un palanquero salvó. La máquina N.o 1 quedó destrozada, siete carros atravesados en el corte, otro desrielado y solamente cuatro carros quedaron sobre los rieles; la casita del conductor y el carro polvorero quedaron botados en el terraplén algo destruídos.

El movimiento de trenes se ha hecho con un trasbordo difícil por estar el corte del cerro completamente tapado con los carros, pero se ha construído un camino accesorio.

En vista de la destrucción de la máquina, de cremallera, se ha pedido al público que restrinja el envío de mercaderías por ferrocarril de Palpilco al norte.

La línea quedó entregada nuevamente al tráfico el día 19 por la tarde.

A las 17.55 (5.55 P. M.), del día 19, en el cambio sur de la estación de Buin, se le cayó el colgador de la palanca del tender a la locomotora N.o 575 del tren 221, y se desrielaron tres bodegas inglesas y dos rejas belgas.

De Renaico, han comunicado que el 17 a las 9.50, el tren 69, en el kilómetro 13, se desrielaron los carros 1 y 91 que ocupaban el cuarto y último lugares, quedando volcados con sus bogies destruídos. Los perjuicios de la línea fueron de poca consideración.

El accidente se debió a la mala estibadora de la carga.

Otro telegrama de Concepción dice que a las 9.50 del 17 (5 P. M.), en el kilómetro 13 del ramal a Mulchén, se saltó de la línea un carro reja del tren N.o 69, quedando destrozado. La vía sufrió perjuicios en 80 metros.

El día 16, a las 8.10 horas, en el kilómetro 42 del ramal a Curacautín, se le cortó un eje al carro A. 545, que arrastraba la remolcadora Martínez. La línea tuvo pocos desperfectos.

El mismo día, a las 16.20 (4.20 P. M.), el tren 45 atropelló en la cruzada de Sotomayor, cerca de la estación de Tomé, una carreta, matando en el acto al carretero y a uno de los bueyes. Se desrieló a consecuencia del atropello un bogie del furgón de equipajes, y se quebraron cuatro pisaderas de un coche.

Consejo de Ferrocarriles

Solicitudes despachadas. —Empleados para la Cuarta Zona.—Propuestas públicas

El Consejo de Ferrocarriles celebró sesión ayer tarde, extraordinariamente, y entre otros asuntos despachó las siguientes solicitudes de lo sseñores Agustín Cortínez, Clorinda Díaz, Leandro Fuentes, José Bersano, Roberto Walker, Javier Arrau, Gobernador de Quillota, Gonzalo García, Manuel Pinto, F. Yosbira, H. Alcayaga, Eugenio Allende, Félix Novoa, Juan Carrasco y Diego Montt.

Fueron nombradas las siguientes personas para la Cuarta Zona:

Don Jorge Guerra, para inspector de transporte; don Arturo Bustos, Contador; don Lupercio Anguita, visitador; e ingenieros los señores Juan Lagarrigue, Julio Padilla, Jenaro Benavides, Fernando Vidal, Luis Erazo, Justo Yunk, Lisandro Canto, Alejandro Searle, Alberto Fernández y Oscar Navarro.

Se nombró al señor Ricardo Guerrero Rengifo para que sirva el puesto de jefe de la Oficina de Informaciones que la Empresa establecerá en el centro de la capital.

Se acordó establecer un tren especial para transportar directamente a Valparaíso y Santiago los pasajeros de las combinaciones transandina, tren que correrá dos veces por semana.

Se acordó solicitar propuestas públicas para la provisión de 850 cajas grasas y 780 pedestales de bogies.

Se aceptó la propuesta de don Víctor Batista, para asfaltar varias estaciones de la tercera zona; la de don Nicolás Falconi para construir la casa de máquinas de San Fernando; y otra de Raab Bellet y Cía. para tender un cable aéreo a fin de llevar energía eléctrica a los galpones de la Maestranza de San Eugenio.

Se concedió a doña Albina Peralta autorización para explotar el Hotel de San Rosendo.

Se canceló el contrato a cinco empleados, de los cuales son dos conductores, por reincidencia en conducir pasajeros sin boleto.

Por último, el Consejo autorizó la petición de propuestas públicas para ejecutar diversas obras en la estación de San Antonio.

Caja de Retiro

PARA LOS EMPLEADOS A JORNAL DE LOS FERROCARRILES

Se propone su creación

El Ministro de Ferrocarriles, señor Landa, ha dirigido una importante nota a la Dirección General de los Ferrocarriles del Estado, en el que propone la idea de crear una Caja de Retiro para los empleados a jornal de la Empresa y pide que se formule el proyecto respectivo.

TRANSPORTE POR EL TRANSANDINO

El Ministerio de Ferrocarriles ha decretado la inclusión entre las mercaderías que se autorizó transportar transitoriamente, en vagones enrejados por el ferrocarril transandino, desde Argentina a Los Andes, las siguientes: aceite en cajón, vino, grasa, mantequilla, extracto de quebracho y sacos o bolsas vacías en fardos.

Este decreto ha sido puesto en conocimiento de la Empresa del transandino de Argentina, por intermedio del Ministerio de Relaciones Exteriores.

HARINA LACTEADA
NESTLE
ES EL MEJOR ALIMENTO PARA LOS NIÑOS.

Chacra Subercaseaux

PRIMERA MARCA

Los vinos más antiguos y más premiados de Chile.

Gran Vino, el cajón.	$ 50	Rin Subercaseaux. . .	$ 45
Reservado, el cajón. .	35	Blanco escogido. . . .	35
Pinot, el cajón. . . .	25	Etiqueta dorada. . . .	30

En medias botellas, cinco pesos más por cajón.

Champaña demi-sec.	$ 90
Champaña en medias botellas.	100
Coñac de uva, viejo.	80

NOTA.—Ya sale de venta el Pinot Centenario (de 1910), el mejor Pinot producido hasta ahora, a $ 36 cajón.

DEPOSITO: AGUSTINAS 1177

Champaña importado

Licores finos

El mejor vino de Chile es el
SANTA ELENA
Pídalo a
Alfredo Blanchard
BANDERA 176
Reparto rápido.

Té Cruz Azul

Champaña nacional

Aniversario patrio

En la Presidencia de la República se recibieron ayer los siguientes cablegramas de saludo con motivo de nuestro aniversario patrio:

“Guayaquil.— Presidente República.—Santiago.—Comité 18 Septiembre saluda V. E. glorioso aniversario.—**Presidente Comité**”.

—“Quito.— Presidente República.— Santiago.— Respetuosos saludos.—**Eatsman**”.

—“México.— Excmo. Presidente Sanfuentes. — Santiago.— Respetuosamente felicito Vuecencia. — **Agacio**”.

—“Méjico.— Excmo. señor don Juan Luis Sanfuentes.— Presidente de Chile.— Santiago.— Ruego a Vuestra Excelencia se digne aceptar las más cordiales felicitaciones que en nombre del Gobierno y del pueblo mejicanos tengo la honra de enviarle con motivo del aniversario de la independencia de esa República hermana, así como los sinceros votos que formulo por la prosperidad de Chile y por la felicidad personal de Vuestra Excelencia.— Presidente de las Estados Unidos Mejicanos. **V. Carranza**”.

—“Guatemala.— Excmo. señor Presidente.— Santiago.— En esta fecha memorable para la patria de V. E. y para las instituciones libres de América, cábeme la grata satisfacción de felicitar a V. E. y al progresista pueblo chileno.— **Manuel Estrada Cabrera**, Presidente de Guatemala”.

Estos y otros telegramas que el señor Sanfuentes recibiera, fueron contestados en los siguientes términos:

“Excmo. señor Venustiano Carranza, Presidente de los EE. UU. Mejicanos.— Méjico.—En nombre del Gobierno y pueblo chilenos agradezco cordialmente a V. E. las felicitaciones y votos que se ha servido manifestarme con motivo del aniversario nacional.— **J. L. Sanfuentes**”.

—“Excmo. señor Federico Tinoco, Presidente de Costa Rica.—San José.— Muy reconocido agradezco a V. E. el saludo que se ha servido enviarme en nombre del Gobierno y pueblo de esa República hermana con motivo del aniversario patrio.—**J. L. Sanfuentes**”.

—“Excmo. señor Manuel Estrada Cabrera, presidente de Guatemala.—Reciba V. E. mis más sinceros agradecimientos por su felicitación en el día del aniversario nacional.—**J. L. Sanfuentes**”.

—“Ministro Chile. — Méjico.— Agradezco su felicitación.— **J. L. Sanfuentes**”.

—“Ministro Chile.— Quito. — Muy agradecido por su saludo.— **J. L. Sanfuentes**”.

—“Presidente Comité 18 Septiembre.— Guayaquil.— Agradezco sinceramente saludo Comité que usted preside.—**J. L. Sanfuentes**”.

Un gentil saludo

Nuestro Ministro en Londres ha dirigido el siguiente telegrama al Ministerio de Hacienda:

“Sírvase V. S. comunicar al señor Ministro de Hacienda: “Nitrate of Soda Executive en atenta nota me pide transmitir a V. S. a nombre de representantes de todas las potencias asociadas sus parabienes en el día de la Patria”.— **Edwards**”.

“LA INDUSTRIA NACIONAL”

Ha aparecido el número 7 de esta revista, que edita la Cámara Industrial de Chile y trae el siguiente material de lectura:

Don Manuel Trucco.— Por qué se impone una política ad-hoc.— La intoxicación literaria, por Manuel Ugarte.— El problema del verdadero aprovechamiento de los cueros.—Disposiciones aduaneras de interés.

EL 8.o ANIVERSARIO DE LA FUNDACION DE LA CASA GATH Y CHAVES

Varios festejos en su celebración

Con entusiasmo, según parece, se habrán de desarrollar hoy día los festejos con que el personal superior y demás empleados de la Casa Gath y Chaves celebran el octavo aniversario de la fundación en Chile de esta importante casa comercial.

Serán éstas de carácter íntimo y exclusivas para el personal y sus familias.

Se ha elaborado para este efecto un interesante y variado programa consistente, primero en un almuerzo campestre, entre el personal superior, en la chacra “Lo Sánchez”, de La Palma, y en la tarde, en el hermoso campo de juego del Club Atlético Empleados de Gath y Chaves, ubicado en Independencia 1257, se llevará a efecto un bonito pragrama sportivo, consistente en diferentes pruebas de atletismo, football, tiro al blanco, etc., en el desarrollo del cual tomará parte todo el personal de la Casa.

Una comisión especial se ha encargado de hacer las inscripciones de los diferentes números, y a juzgar por los preparativos que se han hecho y el buen número de concursantes, prometen éstas revestir especial interés. Se ha acordado obsequiar premios de valor a los vencedores de las diferentes pruebas, donados éstos por el personal superior de la Casa.

Se dará término a los festejos con un lunch general servido en el mismo local donde se desarrollarán los juegos.

Así duerme quien usa una "BASH"
¡Este pobre........no tiene caja "BASH"
CAJAS DE FIERRO
BASH
Sotomayor 13

Ferrocarril de Antofagasta

A BOLIVIA

Rebaja de tarifas

El Ministerio de Ferrocarriles ha enviado un oficio a la Empresa del Ferrocarril de Antofagasta a Bolivia, en el que se propone una rebaja en las tarifas para el transporte de salitre y minerales procedentes del longitudinal.

Esta rebaja es una consecuencia lógica de la modificación del cuadro de distancia, entre San Pedro y la frontera limítrofe que ha solicitado aquella Empresa.

¡OH! EL BAILE

Tan indispensable para presentarse dignamente a una reunión familiar o social, en donde, por regla de buena educación, se debe bailar, (ya que el baile es la moda del día).

Con el nuevo sistema yanqui que ha adoptado el profesor M. Aguilar, para la enseñanza, sin distinción de edades, sexos, estado, defectos físicos, todo el mundo podrá aprender a bailar. Prueben los que no han aprendido con otro profesor.

Si usted se interesa por aprender, consulte condiciones personalmente a cualquiera hora del día en San Isidro 128 o en Santo Domingo 863, local de la Escuela, los días Miércoles y Viernes, a las 21 horas.

Jóvenes chilenos a Estados Unidos

Mientras dure la guerra no es conveniente que vayan a ese país

Nuestra Embajada en los Estados Unidos ha informado al Ministerio de Relaciones Exteriores que mientras dure la guerra no es conveniente la ida de jóvenes a ese país, ya sea a estudiar o en busca de trabajo.

La actividad de los Estados Unidos setá actualmente absorbida por la atención de las necesidades del gran conflicto, no siendo por consiguiente bien recibidos los extranjeros que obligan al Gobierno a ejercer sobre ellos alguna vigilancia, pues, las incidencias ocurridas en el país alientan la desconfianza hacia los extraños.

VIAJE DEL PRESIDENTE

Hemos sido informados de que hoy se dirigirá a su fundo de Camarico el Presidente de la República, señor don Juan Luis Sanfuentes.

RECARGO ADUANERO

El recargo aduanero para la semana que se inicia ha sido fijado por el Ministerio de Hacienda en 41.11 o|o.

El 40o|o en Letras sobre Londres se cobrarán a razón de 23 peniques 304 milésimos de peniques por cada peso oro de 18 peniques.

JUBILACION

Por decreto del Ministerio de Hacienda se ha concedido su jubilación al guarda primero del Cuerpo de Vistas, don Ramón Prieto Prieto.

Nuestro aniversario nacional

EN URUGUAY

Forma entusiasta en que es celebrado

Noticias telegráficas llegadas desde Montevideo, dan cuenta de que la celebración del aniversario chileno en la capital uruguaya, dió ocasión para demostrar una vez más el alto aprecio y entusiasmo que se tiene por Chile en aquella República.

Llamó mucho la atención, por ejemplo, el hecho de que la prensa de todos los colores políticos, publicara el 18 de Septiembre, páginas enteras en honor de Chile, y que las manifestaciones del Gobierno y de la sociedad orientales superaran las mejores expectativas de nuestro representante en Montevideo, señor Enrique Cuevas.

LEGALIZACIONES DE DOCUMENTOS

En el Ministerio de Relaciones se nos ha informado que todos los días desde las 10 hasta las doce y desde las 14 hasta a las 16 h. (2 a 4 P. M.) se recibirán en el Ministerio los documentos para legalizarlos, y se despacharán desde las 16.30 (4 P. M.) en adelante, por tener que firmarlos el Sub-secretario, señor Donoso Carvallo y el Jefe de Sección respectivo.

COMISION A EUROPA Y ESTADOS UNIDOS

El Gobierno ha comisionado al señor César Roa Urzúa a fin de que se traslade a Estados Unidos y Europa a estudiar todo lo relacionado con el lavado y los hilados en lana.

Ejército y Armada

Ceremonia religiosa. — La Comandancia General de Armas dispuso que un pelotón del Regimiento de infantería Pudeto se encuentre hoy, a las 9, en la iglesia de la Catedral, con el objeto de cubrir guardia de honor en una ceremonia religiosa.

La banda del mismo cuerpo deberá concurrir, a las 16 (4 P. M.) al templo de la Merced, para acompañar una procesión.

Jefes del servicio de guarnición. —Para hoy, el mayor don Arturo Mentecinos; para mañana, el mayor don Pedro Jiménez; y para el Martes, el de igual grado, don Bartolomé Blanche.

Ministerio de Marina. — En la oficina de Partes del Ministerio de Marina se necesita al señor Pastor Castro.

La revista militar.— El Ministerio de Guerra envió ayer la siguiente comunicación al Comandante en Jefe de la II División:

“La presentación de las tropas efectuada en la Revista Militar del 19 del corriente, ha revelado una vez más, el grado de instrucción por ellas alcanzado, no obstante el escaso tiempo de que para ese objeto ha podido disponer el actual contingente de conscriptos.

El Gobierno se complace en felicitar a US., y por su conducto a todo el personal bajo las órdenes de ese Comando Divisionario, por la actuación que les ha correspondido.

Sírvase US. disponer que estos conceptos del Gobierno sean dados a conocer a todas las tropas de la guarnición, por medio de la orden del día, y recibir, al mismo tiempo las particulares felicitaciones del infrascripto.— Dios guarde a US.— (Fdo). **Víctor V. Robles**”.

OFERTA DE ACTUALIDAD

Todos los artículos aquí indicados son importados y de fabricación inglesa y francesa.

PARA CABALLEROS

SOMBREROS forma Canotier, paja "Rustic"; forma de moda, galón de seda. . . . . $	7.90	**BASTONES** de junco, y de caña flexibles, con pasamano de cuero, artículo de novedad, $ 9.25, $ 6.25 y. . . . . $	4.75
SOMBREROS forma Canotier, paja "Rustic"; artículo inglés, galón de seda. . . . . $	10.75	**CORBATAS** modelo "Butterfly", en seda muy fina, para hacer rositas, rayados de novedad, $ 5.90 y. . . . . $	3.50
SOMBREROS forma Canotier, paja inglesa; clase extra. . . . . . $	12.75	**CORBATAS** modelo "Elegante", en seda superior, para hacer el nudo, rayado de mucho gusto, $ 7.50 y. . . . . $	4.90
SOMBREROS forma Canotier, paja "Rustic" fina, galón de seda, ala con borde dentado. . . . $	15.50	**CORBATAS** modelo "Longchamps" selecto surtido en colores, clases muy finas, $ 9.50 y. . . . . . $	8.50
SOMBREROS forma Canotier, paja "Rustic" muy fina, modelo elegante. . . . . $	16.50		

GRAN SURTIDO en Sombreros de pita, legítimos, recién recibidos.

Para niños, desde . . . . $	16.00
Para caballeros. . . . . $	18.00

PARA NIÑOS		**PARA JOVENES**	
SOMBREROS de paja inglesa, forma "Marinero", galón con impresión. . . . . $	6.50	**SOMBREROS** forma Canotier, paja inglesa, buena calidad, $ 8.50 y $	6.90

CASA FRANCESA

Sociedad Metalúrgica Nacional

Fierro en barras redondo y cuadrado, dimensiones desde 5|16 hasta 2".
Fierro plano de dimensiones desde ¾ hasta 3½ de ancho por espesores, desde 1|16 hasta 1".

Fierro para herraduras.
Fierro Angulo.
Sunchos de 1x1|16, 1¼x1|16, 1½x1|16.

Ruedas para carretillas.
Eclisas para Decauville y vías férreas.
Clavos gemales y rieleros.

DEPARTAMENTO DE VENTAS :: Galería Alessandri 11 - Casilla 2197 - Teléfono 2507

Compre Barato

Retazos! Retazos!

a precios de

VERDADERA REALIZACION

Lanas y Sederías - Géneros Blancos

Grandes Rebajas de Precios

en Trajes Modelos Sastre y Toilette

Abrigos y Blusas

CASA MUZARD

Lunes y Días siguientes !!

22-i

Banco Aleman Transatlántico

CASA CENTRAL: DEUTSCHE UEBERSEEISCHE BANK, BERLIN

CAPITAL..........................	Mcs. 30.000,000.—
RESERVAS........................	„ 9.800,000.—

Fundada por el Deutsche Bank, Berlin

CAPITAL Y RESERVAS... Mcs. 500.000,000.—

SUCURSALES:

ESPAÑA: Barcelona y Madrid.—**ARGENTINA:** Bahía Blanca Buenos Aires, Córdoba, Mendoza, Rosario de Santa Fe y Tucumán — **BOLIVIA:** La Paz y Oruro. — **BRASIL:** Río de Janeiro Santos, San Paulo.—**CHILE:** Antofagasta, Concepción, Iquique, Santiago, Temuco, Valdivia y Valparaíso — **PERU:** Arequipa, Callao Lima y Trujillo.—**URUGUAY:** Montevideo.

Ejecuta toda clase de operaciones bancarias en general.
Ofrece su moderna instalación de Cajas de Seguridad.

Oficina principal para CHILE en Valparaíso.

K. HUTTMANN, Gerente.

LA UNION NACIONAL

Compañía de Seguros Generales

ASEGURA RIESGOS DE VIDA, INCENDIOS, MARITIMOS, etc.

CAPITAL . . . $ 3.000,000

DIRECTORIO:

Presidente: don Ricardo Edwards W.
Vive-presidente: don Jorge V. Jenkins.
Directores: don Augusto Bruna, don Régulo Valenzuela, don Alfredo E. Escobar, don Amadeo Heiremans, don Pascual Baburizza y don Rafael Garmendia R.

SEGUROS DE VIDA

Rogamos al público consultar nuestras condiciones, que son muy liberales y completamente garantidas para los asegurados. Para cualquiera información ocúrrase a la oficina principal, Santiago, Moneda 1128.

S. LEWIN,
Gerente.

LUIS CARVALLO COCQ,
Sub-Gerente.

C. S. A. V.

Compañía Sud-Americana de Vapores

VIAJES DIRECTOS Y RAPIDOS A CRISTOBAL EN 14 DIAS

Los siguientes vapores dotados de telegrafía inalámbrica sistema "MARCONI", saldrán para la ZONA DEL CANAL (CRISTOBAL):

Vapor **"IMPERIAL"**, capitán Gregory, el Miércoles 2 de Octubre, a las 16 (antes 4 P. M.)

Vapor **"PALENA"** capitán Mathias, el Miércoles 9 de Octubre a las 16 (antes 4 P. M.)

Harán escala en Coquimbo, Antofagasta, Iquique, Arica, Mollendo, Callao, Salaverry y Paita. Llegarán a Panamá el 16 y 23 de Octubre, atravesando el mismo día el Canal hasta Cristóbal.

Tendrán espléndidas conexiones con vapores para Europa y con las lujosas naves de la United Fruit Co., que zarpan de Cristóbal para New York y New Orleans. En Antofagasta y Arica combinarán con los trenes internacionales a La Paz, que salen los días Sábados y Lunes a las 1950 y 16 (antes 4 P. M.), respectivamente.

El vapor **"MAPOCHO"**, capitán Toledo, con instalación de telegrafía inalámbrica sistema "MARCONI", saldrá para Eten e intermedios el Sábado 21 de Septiembre a las 16 (antes 4 P. M.), con escala en Coquimbo Huasco, Caldera, Chañaral, Taltal, Antofagasta, Gatico, Tocopilla, Iquique, Caleta Buena, Pisagua, Arica, Mollendo, Chala, Pisco, Cerro Azul, Callao, Huacho, Supe, Huarmey, Casma, Samanco, Chimbote y Salaverry.

Valparaíso, Septiembre 18 de 1918.

ONTERE PLAZA,
Gerente.

AGENTE: Carlos Rogers, Bandera esquina de Moneda.— **SUB-AGENTES:** Santiago H. Spencer, Huérfanos 948.— Expreso Villalonga, Agustinas 848 y Compañía de Transportes Unidos, Estado esquina Delicias.

Sales Montecatini

Estas Sales poseen una acción digestiva ideal, tomando en medio vaso de agua unos 5 gramos de ella: si esta dosis se aumenta a 15 o 20 gramos se obtiene una acción laxativa de efectos seguros, sin producir irritaciones intestinales, como casi todas otras sales purgativas.

ES MUY USADA EN:

Mala digestión, estreñimiento simple con o sin hemorroides, estagnación e hinchazón de los vasos cerebrales y pulmonares por vicio cardíaco, enfermedades hepáticas con ictericia acompañadas por estreñimiento.

Solicítese en las buenas boticas y droguerías

Unicos depositarios:

VALENZUELA Y TORRES

Moneda 844.—Santiago.—Casilla 190

z-6609-29-i.

VIÑA PRA
SANTIAGO

Vinos especiales para Familias

MEDOC... ot. $ 0.60 sin envase
PINOT... Bot. $ 0.70 „ „
BLANCO Bot. $ 0.80 „ „
TIPOS SUPERIORES: $ 0.90, $ 1 y $ 1.40

Cas. 1915, Teléf. Ovalle 16

AGENCIA:
Huérfanos No. 1039

Propuestas públicas

Se piden por los siguientes artículos para las policías fiscales: 80 carabinas Winchester, 100 sables, 100 yataganes, 5,000 balas para revólver Colt de 9 mm. y 5,000 balas para carabina Winchester, cal. 44.

Bases y especificaciones en la Inspección General de Policías (Cerro 143).

EL INSPECTOR GENERAL.

VIÑA EDWARDS

DE GUILLERMO EDWARDS

AV. IRARRAZAVAL 1605. - TELEFONO INGLES 47, ÑUÑOA

Precios de los vinos embotellados (sin envase):

Corriente, tinto,	1|1........	$ 6.60 docena	$ 55.00 por ciento.
Especial	1|1........	" 7.80 docena	" 65.00 por ciento.
Semillón blanco,	1|1........	" 7.80 docena	" 65.00 por ciento.

Descuentos por más de 100 botellas y por compras en bodega.

L. ALFREDO GABARROCHE D.,
ADMINISTRADOR.

CAL

PARA ABONO,

apagada y tamizada, garantida y sujeta a análisis.

A $ 35 tonelada

con envase puesta en carro estación

"LA CRUZ"

PARA CONSTRUCCIONES,

reemplaza con un costo tres veces menor al cemento.

A $ 33 tonelada

con envase puesta en carro estación

"LA CRUZ"

Vende cualquier cantidad

Jorge Ariztía S.

TELEFONO 1271. - HUERFANOS 1227. - CASILLA 2107

y-26-i

Sociedades Anónimas

Banco de la Industria
Y DEL COMERCIO

Sociedad anónima fusionada con el Banco Unión Comercial

AUTORIZADA POR SUPREMO DECRETO N.o 1865, Y 10 DE JULIO DE 1918

TASA DE INTERESES

A la vista y en cuenta corriente. . . .	3%
Consignaciones judiciales.	3%
A tres meses plazo.	5%
A seis meses plazo.	7%
A un año plazo, pagaderos los intereses por mensualidades.	8%

CARLOS SALINAS O.,
Director Gerente.

BANDERA ESQUINA DE MONEDA

29-i.

Compañía Trasatlántica
DE BARCELONA

VAPORES-CORREOS ESPAÑOLES

Salida de Buenos Aires los días 2 y 12 de cada mes

AGENTES EN VALPARAISO:

PEREDA, MARTINEZ & CO.

COCHRANE 653. — CASILLA 898

SUB-AGENTE EN SANTIAGO:

JOSE MONSERRAT

BANDERA 188. — CASILLA 2170

Compañía de Salitres
DE ANTOFAGASTA

Dividendo N.o 137

De conformidad a lo acordado por el Consejo Directivo, se repartirá a los señores Accionistas un dividendo de

$ 5 por acción

pagaderos por el Banco de Chile en Valparaíso y Santiago desde el 10 de Octubre próximo.

El Registro de Accionistas permanecerá cerrado desde el 28 del presente hasta el 10 de Octubre inclusives.

Valparaíso, Septiembre 18 de 1918.

EL GERENTE.

NOTA.—A los accionistas que deseen modificar su dirección, para los efectos del cobro, se les ruega hacerlo antes del día 28 del actual.

3-10-i

SOCIEDAD ANONIMA
"PATENTES DUVIEUSART"

En cumplimiento al art. 23 de los Estatutos, se cita a Reunión General de Accionistas para el día 30 de Septiembre, a las 16 h., en el local de la Sociedad, Bandera 261.

Quedará cerrado el registro de accionistas desde el 20 hasta el 30 de Septiembre inclusive.

Santiago, 19|9|18.

30-i El Presidente:
RAMON CRUZ MONTT.

COMPAÑIA
de Minas de Cobre
DE GATICO

Se ruega a los señores Accionistas se sirvan tomar nota que están a su disposición los títulos definitvos correspondientes a las acciones de la nueva emisión, los cuales se entregarán en cambio de los recibos provisionales.

Valparaíso, 20 de Septiembre de 1918.

EL GERENTE.

0-26-i

Nueva Compañía Minera
DE
"LAS VACAS"

Conforme al artículo 10 de los Estatutos, se cita a los señores Accionistas a Junta General Ordinaria para el 30 del corriente mes, a las 15 h., en el salón de la Bolsa Comercial.

El Libro de Transferencias quedará cerrado desde el 20 del corriente hasta el 30 del mismo, ambos inclusive.

Valparaíso, 16 de Septiembre de 1918.

EL DIRECTORIO.

30-i

Avise Ud. en
"LA NACION"

TURF

CLUB HIPICO

Las carreras de esta tarde.—Apreciaciones y pronósticos

Con la base del "Clásico Steeplechasse de Primavera" se llevará a efecto esta tarde la reunión en nuestro principal Hipódromo; y con ella se pondrá fin a la ruda y laboriosa semana que ha tenido que soportar nuestro mundo turfista, con motivo de las festividades patrias.

A disputar el Clásico, más arriba citado, se han presentado diez competidores, muchos han sido los llamados y poco serán tal vez los elegidos, pues en el lote vemos a varios, de los cuales no sabemos qué pretensiones llevan. Para hacer nuestro pronóstico, vamos a concretarnos a Normandía y Almendrina, creemos que el ganador debe encontrarse entre ambas. Almendrina se impone por sus reconocidas cualidades que ha demostrado para esta clase de pruebas, y hoy, la ganadora del Grand National Steeplechasse de Viña del Mar, se presenta con todo el prestigio de su brillante campaña. En cuanto a Normandía, que por vez primera, viene a disputar una prueba de obstáculos, tiene en su abono—según nuestras informaciones— excelentes ejercicios en privado, que si hoy corresponde a ellos, debe ser la ganadora. En vista de esto, nuestras preferencias para ganador están por la defensora de la chaquetilla del Stud Solferino. En el segundo puesto dejaremos a Almendrina y para el tercero, si es que no hayan deserciones, a Fiosol.

La prueba inicial con que comienza el programa, tiene diez anotados, de los que no tomarán parte Radamés, que ha preferido correr la de 1,800 metros librándose de que se vaya por algo más de los 1,000 pesos de avalúo, y Wellington alejado de conocer triunfos por el mal estado de sus rodillas. De los señalados después de sus últimas carreras tenemos a Ragusa, cuyo training es inmejorable; Bonitilla, a la que su última performance la recomienda por sí sola; Gloire du Chili, opción de primer orden, después del buen tercero obtenido anteayer, detrás de Foquita y Guardián; Compiegne, del que su caballeriza tiene plena confianza, y por último, Brea, que a pesar de sus años, puede imponerse en este grupo. Nuestra impresión está por Ragusa; señalando en los placées a Bonitilla y Gloire du Chili.

La segunda prueba, del programa la constituye el premio Fortuna sobre 1,100 metros, donde van varios con deseos de adjudicarse los $ 2,000 del premio.

Los más indicados parecen ser Sensata, después de su carrera del Viernes; Vizcaíno, que posee grandes aptitudes en ligereza; Chelandry, que ha mejorado mucho; y por fin, Quai D'orsay, que jamás corresponde a sus trabajos. Nuestra carta para ganador es Sensata, que hoy la conducirá Heriberto Ramírez. Para el segundo y tercer puesto indicaremos a Chelandry y Quai D'orsay, respectivamente.

De un interesante desarrollo promete ser la cuarta prueba, premio Gama, handicap sobre 1,500 metros.

Se nos ha informado que Llay-Llay y Belfort, probablemente no tomen parte, razón por la cual, vamos a buscar en otro campo, los candidatos de nuestro gusto. Amurat, a 56 kilos, nos parece un candidato bastante recomendable, y no trepidamos en hacerlo nuestro favorito. Sus más serios enemigos deben ser, Almond, que algo se nos ha hablado de él, y Glengarry, que va peligrosamente liviano. En consecuencia, nuestro pronóstico es el siguiente: ganador, Amurat; placées, Almond y Glengarry.

La prueba de fondo del programa es el premio Fougere, sobre 2,300 metros; y la circunstancia de que vayan a actuar por primera vez en esa distancia, algunos animales de tres años, hacen pensar que tendrá un bonito desarrollo.

Después de la colocación que obtuvo Campoamor, en la Polla de Potrillos, segundo de Brick, nos parece el candidato de más sólidos prestigios; sin dejar de reconocer la gran opción que lleva La Moselle; pues, hoy día la hija de Barsac va actuando en una pista favorable a sus medios de acción. De los demás Calais e Indiano, pueden alternar con algún éxito. Resumiendo, nuestros favoritos son: Campoamor, La Moselle y Calais, los que dejamos indicados en este orden.

Acertar el ganador en el premio Fear, sobre 1,100 metros es materia poco menos que imposible, dada la forma en que está hecho el handicap, y las conocidas aptitudes de velocidad que poseen algunos de los inscritos. Sobresalen a la vista del cronista Minx, Ruric, Constantino, Rex White, Pencahue, y quizá cuántos otros. Tratándose de una carrera, en que hay tanta incertidumbre, vamos a suprimir mayor comentario, indicando el siguiente pronóstico: ganador, Constantino; placées, Minx y Ruric.

La reunión termina con el premio Fanny Grey, sobre 1,800 metros, donde vemos bien colocados a Cervantes, Floreciente, Radames y Pizarro II, este último por su victoria en el Hipódromo Chile de hace algunos días. A nosotros nos gustan Cervantes, Floreciente, y Pizarro II, los que dejamos indicados en el orden apuntado.

RESUMEN

1. Ragusa, Bonitilla y G. du Chili
2. Sensata, Chelandry y Quai D'Orsay.
3. Normandía, Almendrina y Fiosol.
4. Amurat, Almond y Glengarry.
5. Campoamor, La Moselle y Calais.
6. Constantino, Minx y Ruric.
7. Cervantes, Floreciente y Pizarro II.

Montas y competidores para las carreras de esta tarde

1.a Carrera. — 1,400 metros. — Gloire du Chile, P. P. Quezada; Orbita, N. Medina; Ragusa, R. Muñoz; Radames, no corre; Brea, J. Salfate; Namur, F. Pérez; Platón, O. Orellana; Wellington, no corre; Bonitilla, R. Flores; Compiegne, S. Miranda.

2.a Carrera. — 1,100 metros. — Duke, si corre, M. Michael; Díaz de la Haza, J. Salfate; Reservista, S. Miranda; Diávolo, N. N.; Chulapina, G. Adasme; Mary Garden, no corre; Cadeneta, no corre; Vizcaíno, R. Flores; Brava, R. Hernández; Chelandry, J. Oregón; Septiembre, J. Montane; Honey Moon, A. Vicuña; Sensata, H. Contreras; Protectora, N. N.; Quay d'Orsay, J. Pinto; Misty, no corre.

3.a Carrera. — 5,200 metros. — Almendrina, M. Soto; Canciller, E. Villalobos; Cómico, J. Pavez; Fiosol, S. Soto; Coloma, señor C. Alarcón; Fioma, L. Reyes; Newmister, no corre; Piece D'Or, M. Valenzuela; Pero Grullo, no corre; Normandía, C. Miranda.

4.a Carrera. —1,500 metros.— Llay Llay, probablemente no corra; Amurat, J. Salfate; Belfort, si corre, P. Rebolledo; Ocampo, L. H. Fuentes; Balaclava, E. Escobar; Glengarry, R. Flores; Almond, R. Díaz; Jacob, H. Ramírez; Donnetta, J. Pinto.

5.a Carrera. — 2,300 metros.— Indiano, si corre, J. Salfate; Juliano, G. Adasme; Turpín, H. Contreras; Esplendor, O. Orellana; Alice Belle, J. Montané; Música, R. Flores; Alone, talvez no corra; Calais, J. Oregón; Campoamor, J. Vergara; Cautín, no corre; Malmaison, no corre; La Moselle, H. Ramírez; Wandsworth, A. Vicuña; Costa Rica, J. Pinto.

6.a Carrera. — 1,100 metros. — Rústico, si corre, A. Godoy; Lorma, M. Pérez; Titanic, J. Salfate; Rex Withe, J. Vergara; Balija, H. Contreras; Minx, P. Rebolledo; Ruric, S. Ponce; Girasol, L. H. Fuentes; Crecy, J. Oregón; Turpinita, J. F. Bernal; Pau, N. N.; Dudoso, G. Adasme; Pencahue, si corre, R. Flores; Couturiére, no corre; Constantino, R. Díaz; Pisanella, A. Silva; Merchant, probablemente no corra; Cambray, J. Oregón.

7.a Carrera. — 1,800 metros.— Gull, M. Pérez; Jack Tar, M. Michaels; Cervantes, J. Salfate; Cardenal, G. Adasme; Yser, P. Rebolledo; Radames, E. Escobar; Tajamar, A. Molina; Floreciente, H. Contreras; Bonitilla, J. Montané; Pizarro II, S. Ponce; Temeraria, R. Flores.

GRAND VIN BOURGOGNE
1906
VIÑA TARAPACÁ
EX ZAVALA
SANTIAGO

Fernando Orrego & Co.
COMPAÑIA 1301
AGENTES

HIPODROMO CHILE

Las carreras de la mañana
Comentarios y pronósticos

De no muchos atractivos se nos presenta la reunión a realizarse hoy, por la circunstancia de ser numerosos los competidores que han actuado en las carreras de fiestas patrias. Sin embargo, la elección de los probables ganadores se encuentra difícil en algunas pruebas, en las que, los handicaps están como para presenciar finales de interés.

La reunión se abre con una prueba de hacks perdedores sobre 700 metros, donde aparecen inscritos catorce competidores. De estos, se destacan Mañana, Personaje, Agorera y Platina. La primera de los nombrados se desempeñó con todo lucimiento el día 19, rematando segunda de Uva Negra; Personaje, ha andado varias veces cerca del ganador, y se nota que su buen estado no decae, a juzgar por su última presentación; Agorera, no es tan sobresaliente como se creía en un principio, pero este lote es mediocre y no sería de extrañar que de ésta resultara el lance. Por último, tenemos a Platina, potranca a que su dueño la estima más que regular, y no hay que olvidar el buen tercero obtenido el día que salió de perdedores Colón, entrando segundo Libye. Nuestra preferencia, con todo, va por Mañana, señalando en los placées a Personaje y Platina.

Los 1.300 metros en la que participarán hacks no vemos como irá a resultar "aquello" al final; más de alguno tratará de correr al trote al principio para poder cubrir la distancia. Por esta razón, nos gusta Chilca, que, lleva la ventaja de tener más calidad sobre sus rivales, y va con un peso muy ventajoso. Para los placées cualquiera; ponemos por caso a Lag y Rolandito.

En la tercera, sobre 700 metros actuará un numeroso lote del que no nos atrevemos a hacer apreciaciones, pues a lo mejor sale ganando Batignolles con los 64 kilos, o de los livianos, una Fredegunda o Corza. Nuestra carta es Costanera: para los puestos siguientes, Paladín y Casse-tete.

Otra prueba de 1.300 metros, en la que, cualquiera de los hacks inscritos puede ganar, forma el cuarto lugar del programa. Sin mayores comentarios nos inclinamos por Cara o Sello para ganador, y por Bachillera y Fame para los placées.

La carrera de 1.400 metros, como la anterior, se presenta muy difícil. Nuestro candidato es Verdi, el cual ha corrido con mala suerte en sus últimas presentaciones. En los otros lugares, nos seducen Ratisbona y Diávolo.

En los 1.000 metros de la sesta carrera se destacan Memoria y Lorna: la primera está en gran condición, y la segunda lleva la ventaja del tiro, muy adecuado a sus medios. Del resto creemos problemático el lance de Reservista o de Recompensa, a pesar de llevar pesos muy cómodos. En suma, nuestro orden lo fijamos así: Memoria, Lorna, Reservista.

Los 700 metros de la tercera serie, la última del programa, se le presenta una oportunidad a Aureola, para vengar sus últimas derrotas. Con todo, hay que tomar en cuenta la calidad de los rivales que lleva la pupila del stud Titán entre los que forman la temible pareja del corral N.o 13 y Cidra que va peligrosamente suelta en el peso. Sin extendernos, nos gusta Aureola para ganador, y Cidra y Homicida en los placées.

Resúmen

1.a Carrera: Mañana, Personaje y Platina.

2.a Carrera: Chilca, Lag, y Rolandito.

3.a Carrera: Costanera, Paladin, y Casse-tete.

4.a Carrera: Cara o Sello, Bachillera y Fame.

5.a Carrera: Verdi, Ratisbona y Diávolo.

6.a Carrera: Memoria, Lorna y Reservista.

7.a Carrera: Aureola, Cidra y Homicida.

Montas y competidores para las carreras de la mañana

Primera carrera.— Melquisedec, H. Gutiérrez; Richelien, N. N.; Negrito, Jesús Arluciaga; Monita, Aurelio Torres; Agorera, Jerónimo Baeza; Tapicera, Segundo Miranda; Francisca, N. N.; Uva negra, no puede correr; Corbeta, Jovino Polanco; Spider, Juan Pinto; Mañana, Juan Oregon; Platina, N. N.; Personaje, Heriberto Ramirez; Raya; Alfonso Silva.

Segunda carrera; Practicanta, Víctor Fuentes Copihue, Armando Olivares; Medina, Calixto Pombet; Rolandito, Oscar Orellana; Tancredo, Manuel Pérez; 20 de Septiembre, Ramón Flores; Silly, Juan Montaner; Chulinga, Luis A. Orellana; Abelardo, Ernesto Escobar; Chilca,, Heriberto Ramirez; Lag, Juan Pinto.

Tercera carrera; Batignolles, Armando Godoy; Kirk, Ramón Flores; Cabrito, Segundo Molina; Burrito, Carlos Quezada; Pujilista, Luis A. Valenzuela; Pasa Tiempo, Alberto Pérez; Costanera, Manuel Pérez; Casse tete, Luis A. Orellana; Paladin, Aníbal Ataniel; Slava, tal vez no corra; Pyjama, N. N.; Fredegunda, N. N.; Sally, N. N.; Corza, Heriberto Ramirez.

Cuarta carrera: Cara o Sello, Ernesto Escobar; Fame, Policarpo Rebolledo; Bachillera, Calixto Pombet; Entente, Luis A. Orellana; Edris, Heriberto Ramírez; Lally, Juan Montaner; Personaje, Ramón Flores; Bruja, Juan Pinto; Woodbine, Alfonso Silva; Splin, Armando Silva.

Quinta carrera: Leslo, Ernesto Escobar; Sarmiento, Santiago Ponce; Verdi, Manuel Pérez; Regata, Calixto Pombet; Quebrada, N. N.; Terrible, Juan Montaner; Diávolo, N. N.; Bufonada, Alfonso Silva; Hiawatha, Heriberto Ramírez; Ratisbona, probable Juan Pinto.

Sexta carrera: Memoria, Armando Godoy; Lorna, Ernesto Escobar; Mountainer, si corre, Heriberto Ramírez; Rasqueta, N. N.; Jerez, Luis A. Orellana; Temible, Juan Montaner; Reservista, Segundo Miranda; Recompensa, N. N.; Strong Filly, Alfonso Silva; Blue and White, Segundo Molina; Palomilla, Juan Pinto.

Séptima carrera: Colliguay, no corre; Calamón, Heriberto Ramírez; Aureola, Manuel Pérez; Pagano, Ernesto Escobar; Locura, Ramón Flores; Homicida, Víctor Fuentes; Cidra, Genaro Madrid; Mandita, Gerónimo Baeza; Retoño, N. N.; Entente, N. N.; Copihue, Juan Pinto.

PAIGE
6 CILINDROS
HUERFANOS 944
El preferido por su comodidad y elegancia
Turismo 5 y 7 asientos
Dartmoor 2 asientos
Brookland convertible de 2 en 4 asientos
WESSEL, DUVAL & Co. Garage: Catedral 1229
25-1

Dar a una guagua
HARINA LACTEADA
NESTLE
equivale a darle salud

NOTICIAS DIVERSAS

compensa $ 7,00 el primero: 1,400

Pronósticos de la prensa

SITUACION ACTUAL

CLUB HIPICO

		G.	P.
1	Deutsche Zeitung	16	56
2	El Mercurio	15	59
3	La Semana Cinematográfica	15	58
4	La Patria de los Aliados	15	52
5	Ultimas Noticias	14	56
6	El Ring	13	57
7	La Nación	12	65
8	La Unión	11	54
9	Yo se todo	11	49
10	El Eco Sportivo	10	59
11	El Brujo del Turf	10	54
12	El Derby	10	51

CLUB HIPICO

Domingo, 22 de Septiembre de 1918.
TEMPORADA DE PRIMAVERA
SEPTIMO DIA

PRIMERA CARRERA A LAS 14 HORAS (antes 2 P. M.)—Premio FION.—1,400 metros.— Para caballos de 3 años y más, que se vendan por $ 2,000.—Peso de reglamento.— Recargo de 3 kilos a ganadores desde el 1.o de Enero de 1918. Descargo de 5 kilos a los que se vendan por 1,000 pesos.— Inscripción: $ 20.— Premio: $ 2,000 al 1.o.

PREPARADOR	DUEÑO	NOMBRES	EDAD	PESO	SANGRE	PADRE	MADRE	TRAJE DEL JINETE
C. Lacalle	R. Ovalle O.	1 **Gloire du Chili**	59	5	F	Barsac	Gloriole	Azul y oro listado, G. oro
A. Muñoz	J. A. Soto B.	2 **Orbita**	59	6	F	Orán	Pompadour	Amarilla, M. blancas, G. amarilla
E. Herrera	D. de la Sotta	3 **Ragusa**	59	6	15/16	Rampart	Immortelle	Solf. y verde por mitad, M. solf.
C. Lacalle	A. Sotomayor	4 **Radamés**	58	4	F	Rolando II	Fougere	Caqui c. p. alam. y G. azul
R. Amaro	Europa	5 **Brea**	57	7	F	St. Dory	Oroya	Blanco y verde listado, p. lacr.
P. Marchesini	F. Torres	6 **Namur**	56	5	F	Lord Bobs	Batalla II	Azul marino, brazal. y borla bl.
V. Castro	C. Morales	7 **Platón**	56	6	F	Pirapó	Montana	Verde cruzada y G. negra
O. Rister	Solferino	8 **Wellington**	56	6	F	Lord Bobs	Sombrilla II	Colferino, G. verde
I. Espinosa	R. Valenzuela	9 **Bonilla**	53	4	A. A.	Orán	Chinchilla	Oro cruzado y G. lacre
J. Rodríguez S.	Urbion	10 **Compiegne**	52	3	F	Marte II	Cortejada	Salmón, M. y G. verde

SEGUNDA CARRERA A LAS 14.30 HORAS (antes 2.30 P. M.)—Premio FORTUNA.— 1,100 metros.— Para caballos nacidos en Chile que no hayan ganado más de $ 10,000.— Handicap.— Inscripción: $ 20.— Premio: $ 2,000 al 1.o.

PREPARADOR	DUEÑO	NOMBRES	EDAD	PESO	SANGRE	PADRE	MADRE	TRAJE DEL JINETE
I. Yáñez	San Vicente	1 **Díaz de la Haza**	58	3	F	Jack's Green	Bencina	Morada, faja M. y G. oro
S. Silva	Los Alamos	2 **Duke**	61	4	F	Altanero	Licisca	Blanco y celeste list., G. colorada
R. Amaro	A. C. Leighton	3 **Reservista**	58	3	A. A.	Rolando II	Bella Nina	Negro y mor. list., c., p. y G. oro
P. Tonelli	A. Gatica	4 **Chulapina**	52	4	F	Siberien	Miragarria	Blanca, braz. negros, G. blanca
R. Amaro	C. de la Cerda	5 **Diávolo**	54	5	7/8	Eclair II	Viyella	Lacre y amar. por mitad, G. azul
I. B. Castro	A. Undurraga	6 **Mary Garden**	51	3	F	L'Aiglon	Valemont	Negro, G. blanca
F. Galvan	Limited	7 **Cadeneta**	49	3	F	Orán	Skyline	Gris perla, G. negra
E. Polanco	Vizcaya	8 **Vizcaino**	48	4	F	Ldro Bobs	Ostelle	Azul obscuro, G. solferina
Propietario	J. J. Munita	9 **Brava**	47	4	F	Pioneer	Thyra	Azul, brazaletes y G. solferina
J. Celpa	Index	10 **Chelandry**	46	3	F	Pioneer	Dusting	Amarillo, M. y G. chocolate
I. Espinosa	R. Valenzuela A.	11 **Septiembre**	46	4	F	Meltonian	Swinda	Oro, cruz lacre, M. oro, G. lacre
D. Galaz	D. Galaz	12 **Honey Moon**	45	5	F	Alanés	Wedding Belle	Verde, M. lacres, G. ver. y lacre
J. Rodríguez S.	Urbion	13 **Sensata**	45	3	7/8	Constant	Sensación	Salmón, M. y G. verde
S. González	L. A. Valenzuela	14 **Protector**	43	3	3/4	Cromwell II	Fateful	Acero, viv. braz. y G. escarlata
P. Polanco	Collanco	15 **Quai d'Orsay**	43	4	F	Trefle	Bee's Wedding	Negro cruzado y G. lila

TERCERA CARRERA A LAS 15 HORAS (antes 3 P. M.)—Premio STEEPLECHASE DE PRIMAVERA (clásico).— 5,200 metros m/m.— Steeplechase (16 saltos).— Para caballoos de 4 años y más.— Peso de reglamento.—Recargo de 3 kilos por cada $ 5,000 ganados. Este recargo no excederá de 6 kilos.—Inscripción: $ 5,000 al 1.o, 1,000 al 2.o y 500 al 3.o.

PREPARADOR	DUEÑO	NOMBRES	EDAD	PESO	SANGRE	PADRE	MADRE	TRAJE DEL JINETE
M. SotoE	E. Dighero	1 **Almendrina**	75	8	3/4	Fatal	Topsey	Verd. cruzado blanc., M. y G. lca.
I. Espinosa	S. Falvovich	2 **Canciller**	74	8	F	Celso	Chancellerie	Solf. crz. blca., M. verdes, G. solf.
G. Avila	C. de Landa	3 **Cómcio**	74	6	F	Etolo	Lavabo	Azul y oro en rued., M. y G. az. bor. o
A. Muñoz	C. Alarcón	4 **Fiosol**	74	8	15/16	Fío	Soul	Azul y amar. a cuad., G. colorada
J. D. Pizarro	M. Fierro	5 **Coloma**	71	6	F	Crowhurst	Betulia	Azul obscuro adornos y G. blanca
E. Pérez	E. Pérez	6 **Fioma**	71	7	3/4	Fío	Alma	Blanca cruz. az. M. lac., G. cel.
E. Delgado	E. Delgado	7 **Newminster**	71	6	A. A.	Royal Oak	Lady Stone	Azul m. acero, G. lacre
M. Soto	V. Larenas	8 **Piece d'or**	70	5	3/4	Trefle	Mocking Bird	Plomo, M. y G. oro
A. Muñoz	C. Muñoz G.	9 **Pero Grullo**	69	5	7/8	Pirapó	Soberbia	Blanca, M. col., G. negra borla oro
O. Rister	Solferino	10 **Normandía**	67	5	F	Lord Bobs	Marcassite	Solferino, G. verde

CUARTA CARRERA A LAS 15.30 HORAS (antes 3.30 P. M.)—Premio FAMA.—1,500 metros.— Para todo caballo.—Handicap.— Inscripción: $ 30. —Premio: $ 5,000 al 1.o.

PREPARADOR	DUEÑO	NOMBRES	EDAD	PESO	SANGRE	PADRE	MADRE	TRAJE DEL JINETE
P. J. Medina	C. Johnson G.	1 **Llay-Llay**	61	5	F	Barsac	Lili II	Oro lunares azules, G. azul
E. Emeres	G. Coghill	2 **Amurat**	56	3	F	Barsac	Aurófila	Bronce, M. y G. rosada
J. Celpa	Index	3 **Belfort**	53	4	F	Pioneer	Dusting	Amarilla, M. y G. chocolate
G. Avila	S. Jean	4 **Ocampo**	49	3	F	Oviedo	Moussme	Crema y verde listado
S. González	C. Plaza	5 **Balaclava**	47	4	F	Jou Jou	Camargo	Solf. M. ver. manz., G. sol y ver.
L. Silva	St. George	6 **Almond**	46	5	F	Almendro	Mad. Comfrey	Verde lunares blancos, G. verde
E. Polanco	T. Mota	7 **Glengarry**	46	5	F	Alanés	Glencat	Solferino
Alf. González	L. Fonteclila	8 **Jack Tar**	44	4	F	Celso	Navy	Amarilla lunares y G. morada
L. Aravena	C. Morales	9 **Jacob**	42	6	1/2	Scarpia	Sin anteced.	Verde cruzado y G. negra
R. Cárdenas	San Marcial	10 **Donnetta**	40	5	F	Eclair II	Hermita II	Rosada, M. blancas, G. rosada

QUINTA CARRERA A LAS 16 HORAS (antes 4 P. M.)—Premio FOUGERE.— 2,300 metros.—Para caballos que no hayan ganado en distancia mayor de 1,800 metros.—Peso: 48 kilos.—Recargo de 3 kilos por cada carrera ganada. Este recargo no excederá de 2 kilos.—Descargo de 3 kilos a los que no hubieren ganado en distancias mayor de 1,400 metros.—Inscripción: $ 25.—Premio: $ 2,500 a 1 1.o.

PREPARADOR	DUEÑO	NOMBRES	EDAD	PESO	SANGRE	PADRE	MADRE	TRAJE DEL JINETE
J. Cavieres	Independencia	1 **Indiano**	60	6	F	Etolo	Kosima	Guinda, G. negra, cocarda oro
F. Bernal	D. Reveco	2 **Juliano**	54	4	F	Altanero II	Fredia	Verde, G. colorada
J. D. Mella	Waterloo	3 **Turpin**	54	4	15/16	Fío	Immortelle	Café lunares oro
J. Cavieres	Banzai	4 **Esplendor**	51	4	F	Etolo	Riqueza	Plomo obscuro, G. lacre
A. Muñoz	G. Schlack	5 **Alice Belle**	49	4	F	Alanés	Wedding BelleR.	Blanca y negra listado, G. blanca
D. Galaz	H. Williams	6 **Música**	49	4	F	Celso	Sayonara	Majenta, G. negra
H. Pérez	H. Pérez	7 **Alone**	48	3	F	Altanero II	Java	Blanca y gran. list. M. y G. negra
F. Rojas	Corral Jackson	8 **Galais**	48	3	F	Pioneer	Parterre	Negra, M. y G. cereza
A. Rodríguez	Ag. León A.	9 **Campoamor**	48	3	F	Pioneer	Transmute	Solferino, cuello, puños y G.
W. Fariña	Los Robles	10 **Cautín**	48	3	F	Rodilard	Desiree	Oro viejo, puñ. bla., G. blanc.
P. Marchesini	J. Fronda	11 **Malmaison**	48	3	F	Lord Bobs	Rebeca	Verde esmeralda cruz plata
R. Pastene	M. A. Benavente	12 **La Moselle**	46	3	F	Barsac	La Loire	Azul turquesa, M. oro, G. blanca
S. Avila	E. Jaque	13 **Wandsworth**	45	7	F	Cripplegate	Golden Ward	Verde cruz lacre, G. ver. lis. bl.
L. Navarro	H. Cortés	14 **Costa Rica**	43	3	F	Marte II	Fosette	Azul, G. gris perla.

SEXTA CARRERA A LAS 16.30 HORAS (antes 4.30 P. M.)—Premio FEAR.—1,100 metros.— Para caballos nacidos en Chile que no hayan ganado más de $ 10,000.—Handicap.— Inscripcóin: $ 20.—Premio: $ 2,000 al 1.o.

PREPARADOR	DUEÑO	NOMBRES	EDAD	PESO	SANGRE	PADRE	MADRE	TRAJE DEL JINETE
R. Amaro	R. Amaro	1 **Rústico**	58	4	7/8	Alanés	Rusia	Lila
I. Yáñez	San Vicente	2 **Titanic**	55	3	F	Olascoaga	Wansbeck	Morada, faja M. y G. oro
P. Polanco	El Laurel	3 **Rex White**	54	4	31/32	Defensor	Maya White	Azul M. coloradas, G. blanca
F. Galvan	Limited	4 **Balija**	53	4	F	Orán	Pancake	Gris perla, G. negra
P. Rebolledo	T. González	5 **Minx**	53	4	1/2	Meltonian	Sin anteced.	Verde lunares y G. lacre
P. J. Medina	Almendro	6 **Ruric**	53	5	7/8	Alanés	Rusia	Negra faja oro, M. y G. oro
L. Navarro	H. Cortés	7 **Girasol**	52	4	1/2	Julio César	Sin anteced.	Azul, G. perla
J. Celpa	L. Ramírez T.	8 **Crecy**	51	3	F	Pioneer	Devoted	Oro, faja, brazaletes y G. azul
J. 2.o Vaccaro	M. R. Troncoso	9 **Turpinita**	51	4	F	Turín	Peccavi	Celeste estrellas y G. oro
J. 2.o Vaccaro	H. I. Godoy	10 **Pau**	50	3	F	Lord Bobs	Ostelle	Blanca cuello verde, M. y G. col.
M. Cubillos	El Parque	11 **Dudoso**	49	3	F	Burlesco o E.	Celeste	Azul y blanca en rueda, G. azul
J. Navarro	N.o 13	12 **Pencahue**	49	4	F	Altanero II	Woodlands R.	Blanco y cer. por mitad, G. cer.
J. Rodríguez S.	Urbion	13 **Constantino**	48	3	27/32	Constant	Meva	Salmón, M. y G. verde
A. Rodríguez	J. L. Walker	14 **Pisanella**	48	5	7/8	St. Avonicus	Vira	Oro, G. negra
R. Soto	S. S. Ahues	15 **Merchant**	45	4	F	Celso	Mme. Comfrey	Cel. y b. por mitad, M. c. G. lacre
J. Celpa	Index	16 **Cambrai**	40	3	F	Pioneer	Queen of the R.	Amarilla, M. y G. chocolate

SEPTIMA CARRERA A LAS 10 HORAS (antes 5 P. M.)—Premio FANNY GREY.—1,800 metros.— Para caballos que no hayan ganado más de $ 15,000 o no hayan corrido distancia mayor de 1,600 metros.— Handicap.—Inscripción: $ 25.—Premio: $ 2,500 al 1.o.

PREPARADOR	DUEÑO	NOMBRES	EDAD	PESO	SANGRE	PADRE	MADRE	TRAJE DEL JINETE
H. Pérez	H. Pérez	1 **Gull**	60	4	F	Altanero II	Java	Blanca y grant. list., M. y G. gr.
Alf. González	L. Fontecilla	2 **Jack Tar**	56	4	F	Celso	Navy	Amarilla, lunares y G. morada
F. Guzmán	Las Zorras	3 **Cervantes**	54	3	F	Pioneer	Macora	Colorado
P. Tonelli	A. Gatica	4 **Cardenal**	53	4	F	Siberien	Ravenne	Blanca brazaletes negros, G. blanc
P. Boncerío	E. Vargas S.	5 **Iser**	53	4	F	Gonin	Autumn Girl.	Negro cruz., braz. y G. azul
C. Lacalle	A. Sotomayor	6 **Radamés**	52	4	F	Rolando II	Fougere	Caqui, c., p., alam. y G. azul
I. Yáñez	San Vicente	7 **Tajamar**	52	3	F	Mead	Sutileza	Morada, faja bl., y G. oro
J. E. Zárate	A. B. C.	8 **Floreciente**	51	5	F	Prince Floriz	Tea Rose	Colorada, M., y G. ngera
M. Soto	A. Echeverría L.	9 **Pizarro II**	53	4	F	Northshampte	Maravilla III	Azul cruzado y G. oro
D. Galaz	V. Pasquali	10 **Temeraria**	48	4	15/16	Turín	Clorinda	Verde cruzada lacre, M. y G. bl.
I. Espinosa	R. Valenzuela	11 **Bonitilla**	41	4	A. A.	Orán	Chinchilla	Oro cruzado y G. lacre

PRONOSTICOS

DIARIOS Y REVISTAS	1.a carrera	2.a carrera	3.a carrera	4.a carrera	5.a carrera	6.a carrera	7.a carrera
LA NACION	Ragusa Bonitilla G. du Chili	Sensata Chelandry Q. d'Orsay	Normandía Almendrina Fiosol	Amurat Almond Glengarry	Campoamor La Moselle Calais	Constantino Minx Ruric	Cervantes Floreciente Radamés
DEUTSCHE ZEITUNG	G. du Chili Ragusa Bonitilla	Sensata Chelandry Vizcaino	Almendrina Normandía Fiosol	Almond Amurat Glengarry	La Moselle Campoamor Calais	Constantino Minx Ruric	Pizarro II Cervantes Floreciente
EL ECO SPORTIVO	Compiegne Ragusa G. du Chili	Sensata Q. d'Orsay Chelandry	Normandía Almendrina Canciller	Amurat Almond Glengarry	La Moselle Campoamor Wandsworth	Constantino Minx Ruric	Pizarro II Cervantes Cardenal
PROGRESO NACIONAL	Bonitilla G. du Chili Radamés	Mary Garden Chelandry Septiembre	Normandía Fiosol Canciller	Belfort Amurat Balaclava	Alice Belle Campoamor Juliano	Pisanella Turpinita Lorna	Tajamar Cervantes Yser

HUTH y Cía.
Se trasladaron
a su nuevo local
- de la calle del -
660-PUENTE-674
v-2

GRANDES TRANSFORMACIONES SE HICIERON EN EL

PARQUE SPORTIVO PUDAHUEL

VAYAN A VERLAS

22-i

20,000 PATRIOTAS

compraron sus SOMBREROS para lucirse en las fiestas del 18 en la

Fábrica Nacional de Gorras y Sombreros

DELICIAS 2636 Fte. a Libertad

¡¡¡Imítelos Ud. y merecerá bien de la Patria!!!

Nahum Rosenblitt.

NOTA.—No confundirla con otras Sombrererías.

22-i

JEREZ Y COÑACS **MARQUES DEL REAL TESORO**

GRANDES PREMIOS · PARIS · MADRID · ZARAGOZA · VALLADOLID · FLORENCIA · BRUSELAS · ROMA

NAFTA "WICO"

Etiqueta verde. . . $ **23.70** m. c.
Etiqueta amarilla. $ **26.20** m. c.

PARAFINA

Caloria 115° . . . . . $ **15.00** m. c.

Por cajón entregado a domicilio.

OFRECE

WEST INDIA OIL Co.

BANDERA 84

TELÉFONO INGLÉS No. 2933 — NACIONAL No. 79

Té "INDIAN" y "CEYLAN"

DE LA INDIAN CEYLAN TEA CO. LTDA. (CALCUTTA)

Directamente del productor al consumidor

Este exquisito y fragante Té se expenderá al consumidor a los siguientes precios:

Té en paquetes de 460 gramos		Té a granel, los 460 gramos	
Té Real, 1.a flor.	$ 8.00	Té Ceylan, extra.	$ 4.00
Té San Mum. . .	5.00	Té Indian extra. .	3.50
Té Real Ceylan. .	4.50	Té San Mum. . .	4.50
Té Real Indian. .	4.00	Té Lily.	3.00
Té Lily.	3.60	Té Indian Superior N.o 4.	2.40

Fratelli Castagneto

REPRESENTANTES

ALAMEDA Y SAN MARTIN

BOTONES FORRADOS

Se forran todas clases de botones, 11 tamaños en las tres formas: redondeados, media bola y de bola.

ENTREGA RAPIDA. — PRECIOS MUY MODICOS. — TRABAJO PERFECTO

ECHAURREN 174

DIABÉTICOS

Llegó nueva remesa de alimentos anti-diabéticos

Pan tostado de puro gluten
Pan de puro gluten
Bizcochos de puro gluten
Bizcochos de puro gluten con huevo
Bizcochos de puro gluten con anís
Sémola de puro gluten
Harina de puro gluten
Grisinea de puro gluten.

UNICOS IMPORTADORES

QUESTA SANGUINETTI & Co.

CASILLA 417.--COCHRANE 649--VALPARAISO

Acero para Minas

Octagonal y redondo, marca

"TOLEDO"

Ofrecen

Balfour Lyon y Cía.

BANDERA 185 -:- DELICIAS 1751

22 i

SORTEO

EL SABADO 28 DEL PRESENTE MES TENDRA LUGAR EL SORTEO DE

$10,000 -- en-- DINERO

QUE LA

Viña Santa Rita

OBSEQUIA A SUS CLIENTES

Por cada $ 50 de compra

SE REGALA UN NUMERO

Oficina: calle de Morandé N.° 590

TELEFONO 1651

22-i

My Lord

CIGARRILLOS

Hechos con tabaco Maryland

82-1

REALIZO:

20,000 Raulí piso 1x4 1|2 mach. a.	$ 0.50 c|u
10,000 Raulí y Laurel 1|2x4 1|2 mach. a.	0.35 "
5,000 Tapa-barro 1|2x10, raulí y laurel, a	0.60 "
PUERTAS una hoja tablero rebajado, desde.	14.00 "

Fabricación de puertas y ventanas de todas clases. Gran existencia para entrega inmediata OFRECE

"LA REPUBLICA" Barraca y Fábrica

717 REPUBLICA 717 esq. Domeyko

SURTIDO COMPLETO EN MADERAS ELABORADAS.

ROBLE PARA ENVIGADOS. Despacho a provincias por carros completos en mi DESVIO ESCOBEDO

CASILLA 3081 -:- TELÉFONO INGLÉS 182 Parque

(Compro maderas álamo, raulí, laurel y roble, sobre carro frontera).

22-i

MANUEL ESCOBEDO. M

Coches para guagua

Bonito Surtido encontrará Ud. donde

Moletto Hnos.

Catedral 2202 esq. Maturana

24-i

Salvitae
Dolor de Cabeza

Salvitae
Estreñimiento

Salvitae
Gota y Reumatismo

MARMOLES

de todos colores en planchas para muebles.

YESO

blanco y negro para estucadores.

VENDEN:
CASTRO 78

Marmolería Ceppi

TÉ CHINO

Wing on Chong & Co., Santiago

Llegó nueva partida de este afamado Té, a los siguientes precios:

Té **Mandarín**, el paquete de 460 grs., a.	$ 4.80
Té **Sin Igual**, el paquete de 460 gr., a.	4.50
Té **Superior**, el paquete de 460 gr., a.	3.80
Té **Familia**, el paquete de 460 gr., a.	3.40
Té **Aromático**, el paquete de 460 gr., a.	1.60

FRATELLI CASTAGNETO

DEPOSITARIOS

Delicias esquina de San Martín

BAÑOS enlozados y de fierro fundido.
LAVATORIOS de varios estilos.
CALENTADORES del mejor sistema.
W. C. SILENCIOSOS.
Nuestras Salas de Baño son las mejores por su confort y elegancia
CASA SANTIAGO WEBB & Co. Casilla 1767 -:- Estado 156-158-170
Teléfono Inglés 3176-3177

13	Deutsche Presse	9	45
14	La Opinión	8	52
15	El Diario Ilustrado	8	48
16	Turf en Broma	8	39
17	Progreso Nacional	6	44
18	Vida al Aire Libre	5	43

Hipódromo Chile

		G.	P.
1	La Nación	12	63
2	El Brujo del Turf	9	56
3	El Derby	8	47
4	Deutsche Zeitung	7	54
5	El Diario Ilustrado	7	45
6	El Tiempo Nuevo	7	40
7	El Mercurio	6	54
8	La Patria de los Aliados	6	45
9	El Eco Sportivo	5	57
10	La Unión	5	51
11	Vida al Aire Libre	5	50
12	Ultimas Noticias	3	53
13	Yo sé todo	3	42
14	El Chileno	3	20
15	La Opinión	3	15
16	El Ring	2	47
17	La Semana Cinematográfica	2	28
18	Turf en Broma	2	21

Vencedores del Steeplechasse de Primavera

Damos a continuación los ganadores del clásico Steeplechasse de Primavera que se disputará esta tarde, desde su fundación:

1911-1912 — Carambola.
1912-1913 — Intruso II.
1913-1914 — Similisk.
1914-1915 — Lincoln.
1917-1918 — Almendrina.

En los años hípicos de 1915-1916 y 1916-1917 no se corrió este clásico.

Hoy no correrán. — Por diversos motivos no correrán hoy los siguientes anotados: Radamés y Wellington en la primera; Mary Garden y Cadenetta en la segunda; Newminster y Pero Grullo en la tercera; Llay-Llay en la cuarta; Cautín y Malmaison en la quinta y probablemente Merchant en la sexta.

Dodge de ocasión
buen estado, vendo.
Tratar:
AGUSTINAS 1086
x-8043-23-i

El clásico "Club Hípico"

El próximo Domingo, se disputará en el Club Hípico, este importante clásico, para reproductores de 3 años y más a peso de reglamento, sobre una distancia de 1,600 metros, y tiene por recompensa $ 7,000 el primero; 1,400 el segundo y 700 el tercero. Además el propietario del ganador recibirá un obsequio de arte.

Los probables competidores son:

	Kilos.
Captain	61
Fernet	60
Brest	60
Epsom	60
Limache	60
Marqués de Rical	52
Last	52
Brick	52
Amurat	52
Coqueta IV	50
La Moselle	50
Baratija	50

Danzig. — Se nos informa que el pupilo de Vaccaró no tomará parte el Domingo venidero en el Clásico Club Hípico.

De Nogales. — Ha llegado don Carlos Godoy, quien viene a ésta por asuntos de negocios.

HIPODROMO CHILE

15.as CARRERAS DE INVIERNO

Domingo 22 de Setiembre de 1918

PRIMERA CARRERA, a las 8.45.—Premio NACIMIENTO.—Para hacks perdedores.—Peso de reglamento.— Descargo de un kilo por carrera perdida.—Inscripción: $ 15.—Premios: $ 600 al 1.o y 100 al 2.o—Distancia: 700 metros

PREPARADOR	DUEÑO	NOMBRES	PESO	EDAD	SANGRE	PADRE	MADRE	TRAJE DEL JINETE
S. Urrutia	F. Bernal	1 **Melquisedec**	60	5	1|2	Simoun	Sin antec.	Azul y blanco, listado lacre
F. Montero	A. Muñoz	2 **Richelieu**	57	6	1|2	Rolando	Sin antec.	Negra, negras, lacre
L. A. González	A. Muñoz	3 **Negrito**	57	5	1|2	Fatal II	Chilena	Oro y negro en ruedas negra
C. de la Cerda	R. Amaro	4 **Monita**	56	5	1|2	Jongleur	Sin antec.	Lacre y amarillo por mitad azul
J. Ibáñez	R. Ramírez	5 **Agorera**	55	5	1|2	Alanés	Sin antec.	Gris perla, gris perla, lacre
L. Schenone	A. Zúñiga	6 **Tapicera**	51	3	1|2	Turín	Chilena	Cereza, azules. azul
A. Cajas	F. 2.o García	7 **Francisca**	49	4	3|4	Posseur	Brígida	Lacre, verdes, amarilla
T. González	P. Rebolledo	8 **Uva Negra**	47	3	1|2	Orwin	Chilena	Verde lunares, lacres, lacre
E. Saa	Propietario	9 **Corbeta**	47	7	1|2	Dolor	Chilena	Verde, crema, colorada
P. Leiva	J. A. Sánchez	10 **Spider**	46	4	1|2	Le Rappel	Chilena	Lacre, blancas, lacre
R. Bories	Al. González	11 **Mañana**	45	3	1|2	Cambronne	Chilena	Morado obscuro, naranja, naranja
J. Donati	Propietario	12 **Platina**	44	3	1|2	Le Roy d'Is	Chilena	Rosado y negro en ruedas
Tally Ho	D. Yáñez	13 **Personaje**	44	3	F. S.	Key West	May Rose II	Blanco y lacre en ruedas azul
E. Posada	C. A. Gómez	14 **Raya**	40	3	1|2	Royal Flight	Chilena	Rosada, rosadas, azul

SEGUNDA CARRERA, a las 9.10.—Premio NOS.—1.a serie.—Handicap.—Para hacks.—Inscripción: $ 15.— Premios: $ 800 al 1.o y 100 al 2.o— Distancia: 1,300 metros

PREPARADOR	DUEÑO	NOMBRES	PESO	EDAD	SANGRE	PADRE	MADRE	TRAJE DEL JINETE
C. Fuentes	Propietario	1 **Practicanta**	58	4	1|2	Posseur	Sin antec.	Salmon lun., negros, azul marino
R. Moreno	E. Delgado	2 **Copihue**	58	E.	1|2	Pisco	Chilena	Amarilla, gran. list. am. amarilla
U. Silva	Propietario	3 **Medina**	56	4	63|64	Cambronne	Yohar	Lacre, lacre faja m., morada
M. Vargas	Propietario	4 **Rolandito**	55	5	3|4	Rolando	Raining	Granate cruz, amarilla, granate
H. Pérez	Propietario	5 **Tancredo**	55	3	1|2	Jou Jou	Chilena	Lac y blac list lacres, lacre
J. Correa	F. Bernal	6 **20 de Septiembre**	53	4	A. A.	Julio César	Miss Zulema	Oro, oro y azul en r. azul
Los Alamos	S. Silva	7 **Silly**	52	3	F. S.	Altanero	Chancellerie	Blanco y cel. listado, colorada
C. Rodríguez C.	A. Rodríguez	8 **Chulinga**	52	6	7|8	Prín. Florizel	Chula	Rosada, rosadas, rosada
V. Larenas	M. Soto	9 **Abelardo**	52	5	1|2	St. Orodoux	Sin antec.	Plomo, oro, oro
C. Rodríguez	A. Zúñiga	10 **Chilca**	46	4	15|16	Celso	Coralia B.	Verde, rosadas, rosada
V. Jofré	Propietario	11 **Lag**	45	3	7|8	Alanés	Sfax	Azul lún, am. granates, granate

TERCERA CARRERA, a las 9.35.— Premio NUMANCURA.—1.a serie.—Omnium Handicap. —Inscripción: $ 15.—Premios: $ 700 al 1.o y 100 al 2.o—Distancia: 700 metros

PREPARADOR	DUEÑO	NOMBRES	PESO	EDAD	SANGRE	PADRE	MADRE	TRAJE DEL JINETE
V. M. Toledo	R. Amaro	1 **Batignolles**	64	7	3|4	Mauser	Viyella	Azul, verdes, lacre
N.o 13	L. Navarro	2 **Kirk**	59	6	1|2	Julio César	Chancellerie	Blanco y cer. por mitad cereza
N.o 13	L. Navarro	3 **Cabrito**	40	6	1|2	Rongeur	Chilena	Los mismos con banda
J. Ibáñez	R. Ramírez	4 **Burrito**	57	4	1|2	Alanés	Sin antec.	Gris perla, gris perla, lacre
P. Ruiz	J. F. Valenzuela	5 **Pugilista**	54	7	95|128	Alcázar	Sin antec.	Lacre, azules, lacre
Pasatiempo	C. Ruz	6 **Pasatiempo**	54	4	3|4	Miserable	Perillita	Blanco lun. a. blancas, azul
F. Villa	M. Maldonado	7 **Costanera**	53	4	23|32	Constant	Lagartija II	Amarilla, amar y lac, lacre
J. Donati	Propietario	8 **Casse tete**	52	8	1|2	D. Pedro III	Meva	Rosado y negro en ruedas
White and Gold	E. Delgado	9 **Paladín**	51	5	F. S.	L'Aiglon	Chilena	Blanca, oro, oro
A. Miranda	J. D. Pizarro	10 **Slava**	48	E	15|16	L'Aiglon	Valemont	Blanca, lacres, blanca
J. Taher	A. Aguilera	11 **Pyjama**	44	5	1|2	Pousse Café	Dormida	Morada, moradas, morada
Indígena	S. Silva	12 **Fredegunda**	43	5	1|2	Fio	Sin antec.	Morada, moradas, oro
C. A. Reyes	Propietario	13 **Sally**	42	3	1|2	Viraró	Cafeína	Verde, blancas, verde
E. E. Reyes	A. Muñoz	14 **Corza**	42	5	3|4	Montchalon	Ondinita	Blanca, azules, amarilla

CUARTA CARRERA, a las 10.—Premio NOS.—2.a serie.—Handicap.—Para hacks.—Inscripción: $ 15.—Premios: $ 800 al 1.o y 100 al 2.o—Distancia: 1,300 metros

PREPARADOR	DUEÑO	NOMBRES	PESO	EDAD	SANGRE	PADRE	MADRE	TRAJE DEL JINETE
P. Leiva	J. A. Sánchez	1 **Cara o Sello**	62	7	1|2	Coracero	Sin antec.	Lacre, blancas, lacre
P. Etchepare	P. Rebolledo	2 **Fame**	54	3	F. S.	Celso	Fredia	Negra, turquesa, turquesa
U. Silva	Propietario	3 **Bachillera**	53	4	1|2	Posseur	Sin antec.	Lacre, lacre faja m., morada
P. Ruiz	J. F. Valenzuela	4 **Entente**	51	3	F. S.	Rampart	Calcutta	Lacre, azules, lacre
O. Willenbrink	J. D. Pizarro	5 **Edris**	49	4	15|16	Lauderdale	Ping Pong	Naranja, naranja, colorada
F. Villa	D. Yáñez	6 **Lally**	48	4	1|2	Cronwell II	Chilena	Amarilla, amar y lac 1 lacre
Tally Ho	M. Maldonado	7 **Personaje**	47	3	F. S.	Key West	May Rose II	Blanco y lacre en ruedas azul
J. La Paz	A. Muñoz	8 **Bruja**	42	4	3|4	L'Aiglon	Dormida	Celeste, celestes, rosada
V. Pasquali	A. Aguilera	9 **Woodbine**	42	4	F. S.	St. Orodoux	Orbent	Verde cr. lacre, blancas, blanca
C. Rodríguez C.	A. Rodríguez	10 **Splin**	40	5	A. A.	Julio César	Sidecomb	Rosada, rosadas, rosada

QUINTA CARRERA, a las 10.25.—Premio NILAHUE.—Omnium Handicap.—Inscripción: $ 20.—Premios: $ 1,200 al 1.o y 200 al 2.o—Distancia: 1,400 metros

PREPARADOR	DUEÑO	NOMBRES	PESO	EDAD	SANGRE	PADRE	MADRE	TRAJE DEL JINETE
L. Schenone	S. González	1 **Leslo**	62	3	3|4	Altanero	Pavía	Cereza, azules, azul
L. Muzzio	R. Amaro	2 **Sarmiento**	54	3	F. S.	Oruro	Serenata	Blanca, xerdes, colorada
M. Vargas	Propietario	3 **Verdi**	54	4	F. S.	Oran	Veronique	Gran. cr. am. amarillas, granate
M. Barrientos	S. González	4 **Regata**	52	6	3|4	Royal Fligth	Inesita	Ver. y b. en r., verdes, amarilla
R. Urgelles	J. F. Valenzuela	5 **Quebrada**	50	6	F. S.	Mead	Cordillere II	Solferino, cruzado blc., solferina
H. Godoy	S. Silva	6 **Terrible**	48	4	1|2	Miserable	Chilena	Blanco cue. v. col. puños v. colorada
C. de la Cerda	R. Amaro	7 **Diavolo**	47	5	7|8	Eclair II	Viyella	Lacre y amar. por mitad, azul
R. López	D. Velásquez	8 **Bufonada**	43	4	F. S.	Oran	Pompadour	Am. y neg. list. blancas, amarilla
A. Anwandter	J. D. Pizarro	9 **Hiawatha**	40	6	63|64	Pirapó	Nanná	Negra, verdes, verde
P. Espinosa	V. Jofré	10 **Ratisbona**	40	4	15|16	Royal Fligth	Terraza	Morado torn. adornos y coc. oro

SEXTA CARRERA, a las 10.50—Premio NEUQUEN.—Omnium Handicap.—Inscripción: $ 20.—Premios: $ 1,000 al 1.o y 200 al 2.o—Distancia: 1,000 metros

PREPARADOR	DUEÑO	NOMBRES	PESO	EDAD	SANGRE	PADRE	MADRE	TRAJE DEL JINETE
J. Ibáñez	R. Ramírez	1 **Memoria**	63	5	1|2	Alanés	Sin antec.	Gris perla, gris perla, lacre
S. Pizarro	S. González	2 **Lorna**	57	4	3|4	Altanero	Quitz	Verde manz., brazal. amar. amarilla
L. A. Pavon R.	J. D. Pizarro	3 **Mountainer**	51	5	1|2	Londres	Chilena	Blanco cr. ar. blancas, aromo
R. López	J. D. Pizarro	4 **Rasqueta**	50	6	7|8	Royal Fligth	Euskara	Morado torn. adornos y coc. oro
M. Araya	M. Collao	5 **Jerez**	49	5	3|4	Almendro	Quitz	Lacre cr. am., amarillas, lacre
H. Godoy	A. Castro	6 **Temible**	47	4	1|2	Miserable	Sin antec.	Blanco cue. v. col. puños v., colorada
A. C. Leighton	R. Amaro	7 **Reservista**	46	3	A. A.	Rolando	Bella Nina	Neg. y mor. lt., cuello y p. oro, oro
Violette Blanch	R. Amaro	8 **Recompensa**	45	6	1|2	Royal Fligth	Sin antec.	Azul. lacres, oro
Talca	A. Zúñiga	9 **Strong Filly**	40	4	F. S.	Meltonian	Tiana	Granate y cer. por mitad, cereza
N.o 13	L. Navarro	10 **Blue and White**	40	4	F. S.	Mead	Nepia	Blanco y cer. por mitad, cereza
L. A. González	A. Muñoz	11 **Palomilla**	40	6	1|2	L'Aiglon	L'Aiglon	Oro y negro en ruedas, negra

SEPTIMA CARRERA, a las 11.15.— Premio NUMANCURA.—2.a serie.— Omnium Handicap.—Inscripción: $ 15.—Premios: $ 700 al 1.o y 100 al 2.o—Distancia: 700 metros

PREPARADOR	DUEÑO	NOMBRES	PESO	EDAD	SANGRE	PADRE	MADRE	TRAJE DEL JINETE
J. D. Pizarro	A. Miranda	1 **Colliguay**	64	6	1|2	Logchamps	Chilena	Blanca, lacres, blanca
A. Muñoz	A. Miranda	2 **Calamon**	42	4	1|2	Alanés	Chilena	Los mismos con banda
S. González	Titán	3 **Aureola**	58	7	15|16	Hasard	Lady Ivy	Verde, verdes, café
S. Silva	G. de la Cerda	4 **Pagano**	55	5	7|8	L'Aiglon	Perinola	Rosa seca lun. y anillos azules, azul
L. Navarro	N.o 13	5 **Locura**	54	3	F. S.	Moschion	Folatre	Blanco y cer. por mitad, cereza
L. Navarro	N.o 13	6 **Homicida**	52	6	1|2	Oidor	Sin antec.	Los mismos con banda
E. Pérez	F. Duhart	7 **Cidra**	51	6	1|2	L. Atkinson	Chilena	Azul cruzado, oro, azul
R. Ramírez	J. Ibáñez	8 **Mandita**	50	5	1|2	Alanés	Sin antec.	Gris perla, gris perla, lacre
M. Soto	E. Dighero	9 **Retoño**	48	7	F. S.	Rongeur	Crecide	Blanca, blancas, azul
J. F. Valenzue	P. Ruiz	10 **Entente**	44	3	F.S.	Rampart	Calcutta	Lacre, azules, lacre
E. Delgado	R. Moreno	11 **Copihue**	40	E	1|2	Fisco	Chilena	Amarilla, grant. lit. am, amarilla

PRONOSTICOS

DIARIOS Y REVISTAS.	1.a carrera	2.a carrera	3.a carrera	4.a carrera	5.a carrera	6.a carrera	7.a carrera
LA NACION	Mañana Personaje Platina	Chilca Lag Rolandito	Costanera Paladín Casse tete	Cara o Sello Bachillera Fame	Verdi Ratisbona Diávolo	Memoria Lorna Deservista	Aureola Cidra Homicida
DEUTSCHE ZEITUNG	Personaje Mañana Agorera	Practicanta Chilca Rolandito	Paladín Costanera Corza	Bachillera Cara o Sello Woodbine	Verdi Leslo Diávolo	Memoria Lorna Recompensa	Pagano Aureola Calamón
EL ECO SPORTIVO	Agorera Mañana Personaje	Rolandito Lag Chilca	Corza Costanera Paladín	Entente Bachillera Woodbine	Verdi Hiawatha Diávolo	Memoria Reservista Strong Filly	Pagano Mandita Aureola

LOS MAS HERMOSOS
GRABADOS AMERICANOS y MARCOS
Fernando Orrego & Co. Compañía 1301
22-i

SOCIABILIDAD OBRERA

Sociedad de Artesanos "La Unión"

Fundada por Fermín Vivaceta el 12 de Enero de 1862. Su presidente actual es el prestigioso obrero señor Carlos Narváez, persona que ha ocupado puestos de importancia en la sociabilidad obrera de la capital, como ser presidente de la Sociedad Igualdad y Trabajo; fundador de la Sociedad El Arte y secretario general del Partido Demócrata.

La Sociedad tiene instalado el servicio administrativo en su espléndido local propio en la calle Riquelme 859. Desde hace más de cincuenta años mantiene una Escuela Nocturna para adultos que hoy funciona con más de cien alumnos de asistencia diaria.

Don Carlos Narváez

Ultimamente ha fundado la Brigada de Scouts Benjamín Franklin, a la que pueden ingresar los alumnos de la Escuela y los hijos de los socios.

El número de asociados no es inferior a setecientos, los que no descansan empeñados en llevar nuevos elementos para que aprovechen del sinnúmero de beneficios que les reporta la Sociedad, ya sea como medio de socorro mutuo o de instrucción.

Periódicamente se organizan conferencias de gran interés práctico y cultural.

La Sociedad a iniciativa del consocio Luis Urra, celebra la fiesta de Pascua, que se ha denominado "Fiesta para los niños pobres". Ella es costeada por los asociados y algunas casas comerciales.

Con esta fiesta, después de un espectáculo agradable para los niños, se les obsequia dulces, juguetes y ropa.

La actual mesa directiva de la institución que nos ocupa es la siguiente:

Presidente, señor Carlos Narváez; 1er. vice, señor Nolberto Villagrán; 2.o vice, señor Macario Valenzuela; secretarios, señores Luis Fontalba y Daniel Elgueda; y tesorero, señor Horacio Avendaño.

Unión de los Tipógrafos.—Hoy, a las 15 horas (antes 3 P. M.) se constituye esta Sociedad en junta general extraordinaria (continuación) para seguir con la discusión de los estatutos sociales.

Se recomienda la asistencia, pues, es muy interesante esta sesión.

—Cítase a las 14 (antes 2 P. M.) a la comisión de fiestas, que la componen los señores J. Lorenzo Pacheco, Eusebio Ruiz, Albino Zúñiga, Rogerio Rosas, Roberto Rodríguez, señora Aurelia Navas v. de Sánchez y señorita Ana J. Salcedo.

Se ruega a las personas nombradas se sirvan concurrir con puntualidad a la hora indicada. Debido a la premura del tiempo, la secretaría no ha repartido citación especial como lo acostumbra.

Club Sportivo Palestina (Sección baile) Esmeralda 732.—Hoy a las 17 (5 P. M.) dará comienzo la gran matiné con orquesta en el salón social en honor de los aspirantes a socios y sociedades amigas. Se obsequiarán flores y números de la rifa a las señoritas asistentes.

Centro Alumnos de la Escuela Nocturna Fermín Vivaceta.—Hoy se efectuará la 6.a clase instructiva de baile de las 14 a las 17 (2 a 5 P. M.) Se ruega la asistencia a los jóvenes y señoritas.

Se advierte que no se admitirán jóvenes que no pertenezcan al Centro.

Academia Coreográfica Estrella del Mar.—Hoy, a las 16 horas (4 P. M.) habrá matiné dedicada a las señoritas más asistentes. Se les repartirá flores y será libre pensamiento intercalado.

Centrode Recreo y Baile Federación Instructiva Obrera.—Un verdadero éxito resultaron las clases de los días 18 y 19, llevándose a efecto la rifa de asistencia entre las señoritas, saliendo favorecido con el primer premio el número 104 de la señorita Rosa Segovia, con el 2.o premio el número 30 de la señorita Luisa Santis y premio sorpresa señorita Emelinda Pacheco.

Hoy matiné a las 16 (4 P. M.) Noche, a las 21 (9 P. M.) con escogido carnet de danzas. Mañana, sesión, a las 21 (9 P. M.) Se encarece la asistencia.

Unión de Matronas de Chile.—Esta corporación invita a sus asociadas concurrir al curso de repetición que dará la dirección de la Escuela de Obstetricia y Puericultura, Maternidad de San Borja, del 23 al 28 del corriente en la forma siguiente:

1. Día 23, a las 10: Lección inaugural.
2. Días 25 y 27, a las 10: Puericultura.
3. Días 24, 26 y 28, a las 10: Hemorragias del embarazo, del parto y del puerperio. Auto-intoxicación gravídica. Infección puerperal. Mastitis. Várices.
4. Días 24, 26 y 28, a las 16.30 (4.30 P. M.): Sífilis, Blenorragia, Cáncer, Intoxicaciones. Aborto. Aborto criminal (medicina legal). Moral profesional. Asistencia del parto.
5. Días 25 y 27, a las 16 (4 P. M.) El pulso. Medicamentos usuales en obstetricia. Prácticas del examen de orina.

Esperamos la mayor asistencia por la importancia de los temas, no sólo de las señoras consocias sino también de las matronas en general.

Sociedad Defensores de Chile en 1879.—Se avisa a los socios atrasados en sus cuotas y cue hayan perdido sus derecoos, que serán admitidos nuevamente sin ningún cargo, presentándose al directorio hoy a las 14 horas (2 P. M.) Cítase al directorio para esa hora.

Sociedad de Socorros Mutuos Hojalateros y Gásfiters.—Cítase a junta general extraordinaria para hoy a las 10 horas con el objeto de elegir un director y pro-secretario por haber faltado las sesiones reglamentarias.

Se ruega a los aspirantes que están en tabla asistan a esta junta para su incorporación.

Unión Empleados de Comercio.—Hoy, a horas 17, (5 P. M.) habrá una gran matinée, quedando invitados los socios y sus familias.

Centro Familiar La Juventud.—Hoy 22, a las 17 horas (5 P. M.) dará principio a la matiné con orquesta en nuestro espléndido salón social. Además, habrá la rifa que se acostumbra a obsequiar entre las señoritas asistentes.

Se invita a las relaciones.

Local: Esmeralda 732 (plazuela).

Gremio de mariscales.—Se cita a junta general a los socios para hoy a las 13.30 horas (1.30 P. M.).

Local: Pasaje Lima número 1018.

Centro Obrero Chile-Argentina. — **Unión Americana 55.**— Hoy Domingo a las 17 horas (5 P. M.) empezará la matinée con un variado programa literario.

En la noche, baile social a las 21 horas (9 P. M.)

Se cita para mañana Lunes a junta general. Se ruega la asistencia.

Este Centro acordó obsequiar con una rifa cada 15 días a las socias y señoritas asistentes: desde hoy repartiremos los números.

JUNIOR
Con recomendaciones y que escriba a máquina se necesita.
MONEDA 844
22-i

Casa del Pueblo.—L. F. I.—Eyzaguirre 718.— Hoy a las 16 horas (4 P. M.) se llevará a efecto una matinée con el siguiente programa:

Canto por Lira; coplas "El paria" por Vargas; "El dúo de los periodistasr' por Carusito; recitación por Bañitos.

2.a parte: Disertación por Barrios; Palacios leerá "Sus mejores poesías""; poesías por Juan Tenorio; Ilusionismo por los renombrados Flores y Panchito; poesías por Serrano.

La entrada vale 20 centavos.

Escuela Nocturna de Adultos Juan de Dios Bravo.—El Lunes 23 a las 19 1\|2 (7 1\|2 P. M.) se reanudan las clases de este plantel de enseñanza para obreros, que sostiene la sociedad de Socorros Mutuos 18 de Septiembre, en su local Avenida Manuel Montt N.o 38, Providencia.

El Domingo próximo 29 del presente se llevará a cabo a las 17 1\|2 (5 1\|2 P. M.) una interesante conferencia sobre "Las ocho horas de trabajo y el jornal mínimum".

La parte literaria de este acto estará a cargo de alumnos pertenecientes a la Asociación de alumnos de la scuela; y la parte musical, de personas amantes de la educación popular.

El Martes 24 a las 21 (9 P. M.) celebra sesión la Asociación de Alumnos de este establecimiento. En esta reunión se tratará de la excursión que efectuará esta institución fuera de Santiago el Domingo 6 de Octubre, y de otros asuntos de importancia.

Sociedad Pro-Adelanto Población Chorrillos.— Cítase a junta general para el Domingo 22 del presente a las 14 h. (2 P. M.) en el salón social.

Federación de Obreros de Imprenta.—Hoy a las 9.30 se reune en asamblea general el gremio gráfico en el local site en Eleuterio Ramírez 1357.

La discusión de los estatutos pende de la consideración de los asociados y es de urgencia su despacho.

Socidad de Socorros Mutuos Nathanael Yáñez.— Cítase al directorio a sesiones extraordinarias a las 14 (2 P. M.)

Sociedad Santiago de Zapateros, Hormeros y Curtidores.— Cítase a junta general extraordinaria para hoy a las 10 horas para dar cuenta del aniversario y otros asuntos.

Federación Femenina de Chile.— Cítase a junta general para hoy a las 14 1\|2 (2 1\|2 P. M.)

Unión Gremial de Fundidos en Resistencia.—Cítase a reunión extraordinaria para el Domingo 22 a las 10 horas.

Se encarece la asistencia por haber que tratar asuntos de importancia, como ser nombrar nuevos cargos por el directorio y nombrar la comisión revisora.

Sindicato de Albañiles de Alcantarillado.— Para el Domingo 22 del presente a las 9 A. M. se cita a reunión general de socios para seguir tratando de los estatutos. La sesión se celebrará con el número que asista. Local de costumbre (calle Salas).

Sociedad de Resistencia de Pintores y Empapeladores.—Cítase a junta general ordinaria para hoy a las 9 h. en Gálvez 536.

Unión Gremial de Fundidores en Resistencia.—Cítase a junta general para hoy Domingo a las 10 h.

"MY LORD"
CIGARRILLOS
HECHOS CON TABACO MARILAND

2000 DOCENAS
ESPECIAL 1.90 EL PAR VENTA
MEDIAS "MONITO"
NEGRA, CAFE, BLANCA, PLOMO.
3 PARES POR
VENTA 5.50 ESPECIAL
2000 DOCENAS
LA CASA ESCOCESA
137 AHUMADA 137
22-i

GUIA PROFESIONAL

ABOGADOS

ARTURO ALESSANDRI

ARTURO ALESSANDRI RODRIGUEZ

VICTOR ACEVEDO LECAROS

Domicilio y estudio. Delicias 1158. Horas de oficina de 9 a 11 1|2 y de las 16 a las 18.30. Teléf. Ing. 1414. Teléf. Nac. 183.

ERNESTO BARROS JARPA

Gálvez 88. Teléfono 1845.

CARLOS BORDEU ALEMPARTE

Estudio de don Pedro N. Pineda. Blanco 917. Valparaíso.

RAMON BRIONES LUCO

VICTOR CELIS MATURANA

LEON DEPASSIER

Oficina de asuntos judiciales. Morandé 432. Casilla 2853.

J. ENRIQUE COSTA Y JORGE COSTA

Teléfono 1076.—Santo Domingo 1131.

LUIS MALAQUIAS CONCHA S.

Asuntos civiles criminales: accidentes; apelaciones. Compañía 1065. Casilla 1088.

ALCIBIADES CARRILLO

Morandé 131. Casilla 1214.

CLARO Y Cía.

Luis Claro Solar.—Samuel Claro Lastarria.—Héctor Claro Salas.—Fernando Claro Salas.—Morandé N.o 231. Teléf. 2355.

ALBERTO DURAN B.

Santo Domingo 1145. Casilla 2914.

FERNANDO ERRAZURIZ TAGLE

Estudio: Morandé 434. De 10 De 14 a 18.

HERNAN ECHEVERRIA CAZOTTE

Huérfanos 1235. Domicilio: Carrera 172.

JORGE ERRAZURIZ TAGLE

Morandé 434. Casilla 2592.

NICANOR ELGUETA N.

Galería Alessandri 19-A (altos). Teléfono Inglés 586.

DANIEL FELIU. OSCAR FELIU H.

Merced 557. Teléf. 582. Casilla 3277.

FERNANDO FIGUEROA VIAL

CARLOS VICUÑA FUENTES

Estudio: Catedral 1355. Casilla 2694. Teléfono 930.

MARTIN FIGUEROA ANGUITA

San Antonio 717. Teléfono 1681.

ARTURO FERNANDEZ PRADEL

Morandé 450. Teléfono Inglés 27.

GALVARINO GALLARDO NIETO

Ahumada 168, altos. Teléf. 2343.

JORGE GALLARDO NIETO

Asuntos civiles y criminales.—Morandé 356.—Teléfono 1956.

EDUARDO GREZ PADILLA

Morandé 466. Casilla 1159.

MANUEL GAETE FAGALDE

Notario-abogado. Huérfanos 1242. Casilla 3113. Teléfono Inglés 1355. De 9 a 18.30. Domicilio: Vergara 261.

MANUEL GARCIA FRIAS

Agustinas 1330. Teléfono 2241. Casilla 1949.

OSVALDO HEVIA L.

Morandé 244. Casilla 1831.

ALFREDO MESA CAMPBELL

Morandé 466. Casilla 3446.

CARLOS MIRA B.

Estudio: Bandera 152.—14 a 17.

MANUEL MERINO E.

Arturo Prat 506. Estudio: Huérfanos 1235. Casilla 2407.

LORENZO MONTT

AMBROSIO MONTT WILMS

Compañía 1207.

GUSTAVO KALWASSER DIAZ

Estudio: Huérfanos 1153. Casilla 855.

MANUEL OLIVA

Estudio: Morandé 450. Atiende preferentemente juicios comerciales y criminales.

JULIO PIWONKA J.

Estudio: Huérfanos 1235, de 14 a 16.

ROBERTO DE PETRIS

Morandé 251. Teléf. 363. Cas. 4044. Juicios civiles, criminales y de comercio. Asuntos de jurisdicción voluntaria. Alegatos de provincia. Consultas.

MOISES POBLETE TRONCOSO

Casilla 375. Compañía 1238.

ARMANDO QUEZADA ACHARAN

PEDRO AGUIRRE CERDA

PEDRO DAZA BRANTES

Casilla 2861. Morandé 432.

CARLOS A. RUIZ B.

Morandé 432.

ALVARO RIVEROS A.

Santo Domingo 1175.

FERNANDO SANDOVAL HURTADO

Especialidad asuntos comerciales. Compañía 1065. Hora: 15 a 16.

x-7206-25-1

ENRIQUE TAGLE MORENO

Estudio: Morandé 426.

HUMBERTO TRUCCO

Oficina Ossandón. Huérfanos 1080.

LEOPOLDO URRUTIA

Banco Hipotecario de Chile, de 11 a 12 Santa Rosa 128, de 14 a 18.

ROBERTO URZUA PUELMA

Agustinas 1972.

BELISARIO VIDELA PRIETO

Morandé 239. Casilla 2779. Teléfono 2815.—9 a 11.—14 a 18.

JORGE VARAS VELASQUEZ

Huérfanos 1350. Estudio de don Miguel A. Varas H.

PEDRO N. PINEDA

PEDRO PINEDA RIOS

JOSE M. RIOS ARIAS

Abogados.—Valparaíso, Blanco 917. Casilla 1163. Teléfono 1288.

MEDICOS

Dr. ARNELLO

Ex-ayudante profesor Navarro. Anestesia general. Cirugía venéreas. Consultas: García Reyes 17, 12 a 14. Hospital San Vicente Paul: 16 a 18.

Dr. LEONIDAS AGUIRRE A.

Especialista enfermedades de niños y afecciones pulmonares. Consultas: 10 a 11 y 13.30 a 15.30. San Francisco 116.

Dr. LUIS AGUILAR

Cirugía, sífilis. Consultas: 13 a 15. San Isidro 229.

Dr. ALFREDO ALCAINO

Garganta, nariz, oído. Especialista Hospital Niños. Dieciocho 257, 14 a 17.

Dr. AMENABAR OSSA

Oculista, 14 años en Europa, 3 años médico-director del Hospital de Ojos condado de Stafford (Inglaterra). Merced 424. De 13.30 a 16.

Dr. ROBERTO AGUIRRE LUCO

Medicina general. Especialmente niños. Santo Domingo 401. De 13.30 a 15.

Dr. RAMON ARAYA ECHEVERRIA

Dolores desesperantes, Imsomnio, Algidez. Delirio, Convulsiones y Parálisis. Catedral 1867.

Dr. ARTURO BARRAZA ARAYA

Vías urinarias, sífilis. Puente 557. De 15 a 18.

Dr. L. BORQUEZ SILVA

Estudio en Europa. Medicina interna, pulmón, corazón, estómago e intestinos. Rayos X. Consultas: 14 a 17 (2 a 5). A. Prat 82. Teléfono 6019. Ausente hasta nuevo aviso.

Dr. BUSTOS

Oculista. Vergara 134. Consultas: 13 a 16. Teléfono 2204.

CARLOS BOLIVAR S.

Medicina general. Alameda 294. Consultas: de 13 a 15.

Dr. BISQUERTT

Vías urinarias, sífilis. Se trasladó a Moneda 859. 15 a 18. Casilla 2563.

Dr. BRAGA CASTILLO

Rayos X. Merced 136. Teléfono 1393. Consultas: de 9 a 10 y de 13 a 16.

Dr. MANUEL BRAVO B.

Clínica interna y enfermedades de niños. Huérfanos 2453. 14 a 16.

Dr. CORBALAN MELGAREJO

Moneda 1711. Medicina interna. Sífilis, (inyecciones venosas con un reciente arsenobenzol).

Dr. CABEZON DIAZ

Enfermedades de niños. Ortopedia y Cirugía. Consultas: 13 a 15. Dieciocho 289.

Dr. CASTRO OLIVEIRA

Garganta, nariz, oído. Estado 62. De 15 a 18.

Dr. CIENFUEGOS

Enfermedades de niños. Consultas: 13 a 15. Serrano 51.

Dr. CAMPOS MENDEZ

Medicina interna. Corazón, Hígado, Sífilis. 10 a 12. Huérfanos 2311. 14 a 17. Bandera 62.

Dr. LEON CHONCHOL

Titulado en París. Medicina general. Piel, venéreas. Consultas: 14 a 17. Santo Domingo 739.

Dr. LEONIDAS CORONA T.

Laboratorio Clínico. Delicias 868 (frente a Estado). Consultas: de 16 a 18. Teléfono 2483.

Dr. J. RAMON CAMPOS

Piel, venéreas. Pulmón, Vías digestivas. Lastarria 321. Consultas: de 13 a 16. Teléfono 2465.

Dr. MANUEL CALVO MACKENNA

Médico del Pensionado de San Vicente. 13 a 15. Compañía 1509. Teléfono Inglés 596.

Dr. ALVARO COVARRUBIAS P.

Cirugía y enfermedades de señoras. Martes, Jueves y Sábado 14 a 16. Riquelme 124.

Dr. ENRIQUE GABLER HERRERA

Medicina general, niños, adultos. Consultas: 10-12. Chacabuco 555.

Dr. ENRIQUE DAVILA H.

Medicina interna. Consultas: de 11 a 12. San Ignacio 243.

Dr. CARLOS DOREN M.

Cirugía, enfermedades de señoras. Delicias 176. Consultas: 14 a 16.

Dr. EUGENIO DIAZ LIRA

CIRUGIA DE NIÑOS Y ORTOPEDIA

Agustinas 1270. Teléfono 2285.

Dr. PAULINO DIAZ

Moneda 1968. Teléfono 1178. Consultas: 14 a 16.

Dr. DIAZ VELASCO

Medicina interna. Niños, Sífilis. Consultas: 13 a 16. Vergara 474.

Dr. RICARDO DONOSO

Estudios en Europa.—Medicina interna. especialmente pulmón, corazón.—Agustinas 619.—13.30 a 16.30.

Dr. JOSE DUCCI

Monjitas 877.—De 14 a 17.

Dr. FRANCISCO EDWARDS

Vías urinarias. Consultas: de 14 a 16. Teatinos 14.

Dr. ESPINA

Rayos X. Estudios en Europa. Medicina interna. Consultas: de 13.30 a 16. Delicias 1228 esq. Gálvez. Teléf. 2102.

Dr. JULIO EASTMAN

Catedral 2673. Consultas. de 13.30 a 15.30. Teléfono 2637. Casilla 1571.

Dr. FUENZALIDA BRAVO

Profesor enfermedades niños. Merced 560. Teléfono 1721. 13.30 a 15.30.

Dr. FIERRO BEYTIA

Ginecología, Partos y medicina interna. Serrano 735.

Dr. ARTURO FRITZ

Medicina general. Jefe Policlínica. Piel y Sífilis.—15 a 17. Huérfanos 1353.

Dr. FERRADA ALEXANDRE

Piel-Sífilis-urinarias. Se trasladó a Compañía 1470. Casilla 2868. Consultas de 14 a 17.

Dra. MARINA FUENZALIDA

Unicamente señoras y niños.—Consultas: de 13 a 15. San Martín 41.

Dra. JULIA E. GUTIERREZ C.

Partos, señoras, niños.—Delicias 471. Consultas: 13 a 16.

Dra. ANDREA GONZALEZ NOLLE

Señoras y Niños. Huérfanos 1693. Consultas: 13 a 16.

Dr. ERNESTO GREENE O.

Estudios en Europa. Cirugía y ginecología. Consultas: 14 a 16. San Martín 509, esquina Catedral. Teléfono 2860.

Dr. ENRIQUE GONZALEZ H.

Estudios en Europa. Estómago, intestinos, hígado, diabetes, obesidad, reumatismo. De 14 a 16.—Castro 107.

Dr. ARISTIDES GONZALEZ C.

Prof. extraordinario de Obstetricia. Partos, enfermedades señoras. Consultas: 13 a 15. Casilla 1551. Teléfono Inglés 1789. Huérfanos 628.

Dr. LUIS GODOY H.

Cirugía y anestesia general. Consultas: 13 a 15. Delicias 1367. Teléfono 2541.

Dr. GARCIA COLLAO

Ojos, nariz, garganta, oídos. Estudios Europa. 13 a 16. Agustinas 1128.

Dr. GARCIA GUERRERO

Bandera 575. Consultas: 15 a 16. Teléfono N.o 9 (Santa Elena).

Dr. JORGE HERRERA ROGER

Médico Hospital de Niños. Teléfono 2679. Delicias 2558. Consultas: 13 a 15.

Dr. IBARRA LORING

Estudios en Europa. Vías urinarias. Especialmente enfermedades riñón, vejiga, prostata. Consultas: 13 a 16. Nataniel 64.

Dr. ALEJANDRO INFANTE

Enfermedades de Niños. Médico del Hospital de Niños San Luis. Consultas: 13 a 16. Delicias 253.

Dr. ROBERTO JARAMILLO B.

Ejército 707. Teléfono 142. Parque.

Dr. ANDRES KOENIG

Hidroterapia científica, sistema Kneipp. Claras 549. 14 a 15.30.

Dr. A. KORNER ANWANDTER

Estudios en E. E. U. U. Cirugía, Ortopedia. Consultas: 14 a 17. Santo Domingo 628.

Dr. ARMANDO LEON I.

Médico-cirujano. Catedral 1642. Consultas: 13 a 15.

Dr. F. LANDA Z.

Médico de ciudad de Santiago. Rosas 1050. Teléfono 1003. Piel, partos. Enfermedades señoras. 13 a 16.

Dr. LEA-PLAZA

Enfermedades del sistema nervioso. Monjitas 303. 13-15.

PROFESOR LUCO

Enfermedades nerviosas y mentales. Se trasladó Merced 336. Consultas: de 13 1|2 a 14 1|2.

Dr. MORAGA FUENZALIDA

Medicina y cirugía de niños. Cochrane 118. Teléfono 2804. 13-15, menos los Martes.

Dr. ITALO MARTINI Z.

Ojos, oídos, nariz y garganta. Delicias 227. Consultas: 14-16.

Dr. JUAN MONTENEGRO

Enfermedades de niños. Compañía 1770. Teléfono 2120. Regresó.

Dr. MONTERO

Profesor de dermatología, sifilografía. Piel, Sífilis, genito urinarias. Prat 309.

Dr. MORALES VILLABLANCA

Prat 356. Consultas: de 14 1|2 a 17 1|2.

CORA MAYERS G.

Médico-Cirujano. Niños y señoras; consultas: de 16 a 18. Compañía 1607.

Dr. MEZA OLVA

Estudios en Europa. Medicina interna. Especialmente pulmón, corazón, riñones, sífilis. Laboratorio clínico. Consultas: 15-16. Dieciocho 268.

PROFESOR MUJICA

Oculista.— Recoleta 868. Consultas: 10 a 12 y 13-14.

Dr. MOUAT S.

Ginecología-Partos. Ex-jefe de Clínica Ginecológica Dr. Korner. Se trasladó a Av. Brasil 25. Consultas: 13-16.

Dr. AURELIO MORALES

Vías urinarias. Sífilis. Lira 21. 17 a 19.

Dr. AURELIANO OYARZUN

Medicina general. Consultas. 13-15. Santo Domingo 1254.

Dr. OTTO PHILIPPI

Enfermedades de Niños. Santo Domingo 820, esquina San Antonio. Consultas: 13-15. Teléfono 2415.

Dr. F. PUGA BORNE

Delicias 1039. Consultas: de 14-17.

Dr. RICARDO PERALTA G.

Cirugía general, especialmente de niños. Claras 471.

Dr. DAVID PULIDO I.

Enfermedades de Niños. Santo Domingo 1646. Consultas: Independencia 281. 13 1|2 a 16 1|2.. Teléfono 2152.

PROFESOR PARDO

Cirugía y enfermedades de señoras. Consultas: de 14-16. Ejército 119.

Dr. PAREDES F.

Medicina. Cirugía. Especialista enfermedades señoras. Amunátegui 33, 14-17.

Dr. PRUNES

Estudios en Europa. Jefe de Clínica. Piel. Sífilis. Venéreas. Merced 490. Casilla 2894.

Dra. ERNESTINA PEREZ

Se trasladó a Compañía 1289, casi esquina de Teatinos. Consultas: de 14-17.

Dr. LUIS QUINTEROS ENCINA

Médico-legista. Cirugía. Partos. 13-15. Alameda 239.

Dr. EDUARDO DE RAMON

Cirugía, enfermedades de señoras. Consultas: 13-15. Maestranza 340.

Dr. FERNANDO ROMERO AGUIRRE

Partos. Enfermedades de Señoras. Cirugía. Catedral 2429.

Dr. JOEL RODRIGUEZ P.

Estudios en Europa. Medicina interna, especialmente estómago, intestinos. Rayos X. Consultas: 14-16. Claras 431.

Dr. HUMBERTO SEPULVEDA V.

Medicina general. Consultas: de 9 a 12 horas. Santa Rosa 336.

Dr. F. RAYO RIQUELME

Cirugía, ginecología, Sífilis. — Lira 268. Lunes, Miércoles, Viernes, 13-15 Martes, Jueves, Sábado, 17-18.

Dr. CARLOS A. SOMMERS

Consultas: 13-15. Agustinas 1876.

Dr. OSVALDO SALAS C.

Catedral 2531. Medicina de adultos y niños. Sífilis. Consultas: 13-16.

Dr. SANTANDER

Medicina interna, estómago, intestinos, rayos X. Laboratorio: Moneda 321.

J. SOHWARZENBERG L.

Enfermedades de niños. Consultas de 13-15, excepto Jueves y Sábado. San Antonio 275. Teléf. Ing. 1344.

Dr. RAMON SILVA LEON

Enfermedades de señoras y partos. Catedral 1611.

Dr. SUAREZ ALVAREZ

Especialmente atenciones de la vista. Agustinas 853. Consultas: 13-15.

Dr. STUARDO

Estudios Europa. Enfermedades niños. Consultas: 13-16. Agustinas 1684.

Dr. TORRES TORRES

Jefe Clínica Prof. Korner. Enfermedades señora, cirugía. Catedral 1240. 15 1|2-17.

Dr. MANUEL A. TORNERO

Piel, Sífilis y venéreas. Maturana 439.. Consutlas: 13 1|2- 14 1|2-18 20.

Dr. CARLOS UGARTE J.

Medicina interna. Rayos X. Se trasladó. Santo Domingo 518, de 13 1|2 15.

Dr. P VALENZUELA LARRAIN

Cirugía General, Ginecología. Consultas: 13-15, menos los Viernes. Catedral 2092.

SIFILIS Y VENEREAS

Dr. Félix Grohnert B. Consultas: 14 a 17. Moneda 1592.

Dr. VARGAS SALCEDO

Cirujano. Consultas: 14-16. Teatinos 354. Teléfono 1060.

Dr. ARTURO VALENZUELA R.

Estudios en Europa. Tratamiento sin drogas. Cultura Física. Medicación natural. Santo Domingo 848. Consultas: 14-16.

Dr. G. E. VIDAL S.

Consultas: 16-18. Delicias 2646.

Dr. VILLALON

Oculista. Enfermedades de la vista. Estudios en Europa. Domicilio y consultorio. Santo Domingo 606. Consultas: 13-15 1|2.

Dr. ZUÑIGA C.

Partos. Enfermedades de Señoras. Jefe Clínica Obstetricia. Av. España 472. Consultas: 13-16. Teléfono 111. Parque.

Dr. WAUGH

606|914| **Medicina** interna, venéreas. sífilis. Reacción Wassermann. Consultas: 14-16. Catedral núm. 1988.

Dr. WIREN

Oídos, Nariz, Garganta. Claras 471. Consultas: 14-16. Policlínica 8 1|2-11 A. M. Sólo para enfermos escasos recursos.

DENTISTAS

VICTORINO ALONSO

Dentista. Estudios en Philadelphia. Moneda 1164.

LUIS R. BERRIOS MENDEZ

GUILLERMO CARTAGENA

ENRIQUE MORENO

Dentistas. Clínica Dental del Dr. Valenzuela B. Huérfanos 1616. Teléfono 1642.

MAURICIO M. BALTIANSKY

Dentista. Cirugía dental. Enfermedades de la boca.—Arturo Prat 935

Dr. BAHAMONDE INZUNZA

Dentista. Ex-ayudante Clínica Escuela Dental. Extracciones complicadas indoloras. Huérfanos 1353. Regresó.

F. CASTRO C.

Dentista. Ayudante Escuela Dental. Especialidad Puentes, Coronas. Estado 250.

CLODOMIRO CONTRERAS

Ayudante Clínica Operatoria Escuela Dental. Maestranza 340. Consultas: de 13 a 18.

SALVADOR CASTILLO U.

Dentista. Jefe Clínica Prótesis de la Escuela Dental. Moneda 1588.

Dr. GUSTAVO CERDA LOPEZ

Dentista. Consultas: 9 a 11, 14 a 17. Arturo Prat 1648.

J. A. CASTRO OLIVEIRA
R. CASTRO OLIVEIRA

Estado 62.

EDUARDO HOLLSTEIN

Catedral 1787. Consultas: 9 a 12.

FORTUNATO ENCINA F.

Dentista. Trabajos rápidos y eficientes. Agustinas 849.

A. LENG H.

Ayudante operatoria Escuela Dental, Catedral 1275.

CORIOLANO LARA VALLE

Dentista, ex-ayudante Escuela Dental. Av. España 86.

MUÑOZ LOBOS Hnos.

Extracciones sin dolor, somnoformo, puentes, honorarios módicos. San Diego 307-448.

PEDRO A. MENDEZ

Estudios en Estados Unidos y Europa. San Antonio 451.

Dra. ELVIRA ROSAS S.

Bandera 76.

J. CAMARGO SANGINES

Dentista. Consultas: 14 a 17. Carmen 32.

Dr. JOSE MARIA SAAVEDRA

Especialidad Ortodoncia. Compañía 1458. Teléfono 1518.

Dr. LUIS PELLISA C.

Especialidad puentes, coronas y planchas. Se trasladó Agustinas 849. Casilla 775.

RAFAEL URQUIETA S.

Dentista. Trabajos rápidos.—Agustinas 853.

Dr. J. UGARTE DONOSO

Compañía 1470.

FELIX VASSI R.

Puentes, coronas, extracciones sin dolor. Ayudante Escuela Dental. Delicias 868.

ALEJANDRO VALENZUELA DIAZ

Compañía 1731. Ayudante. Escuela Dental. Especialidad extracciones somnoformo.

INGENIEROS

ALBERTO LARENAS F.

Ingeniero. Claras 162. Casilla 420.

OFICINA TECNICA

Lorenzo Claro Lastarria. Ingeniero Civil. Morandé 235. Teléfono 1963. Casilla 1491.

ARQUITECTOS

ENRIQUE TORRES

Oficina: Galería Alessandri 3-A. Teléfono 275 Central.

EDUARDO TASSO

Construcciones, transformaciones y reparaciones. Honorarios 8 o|o. Planos, presupuestos.—Agustinas 1260.

JORGE VIGNEAUX P.
JOSE M. ROJAS G.

Lord Cochrane 171.

CORREDORES

GUSTAVO A. GANA

202-Bandera-202. Compra-venta de acciones y bonos; contratación de préstamos y conversiones de deudas. Teléfono Inglés 860. Casilla 3456.

H. PETIT BON

736 Huérfanos Teléf. Inglés 1309. Corredor de Comercio. Agente de Burberrys. Londres. J. N. Richardson, Sons & Owden Ltd. Belfast George Nixon C.o—Stockport. Agente de la Compañía Inglesa de Seguros "Union Assurance Society Ltd.".

CARLOS ROMERO A.

170-Bandera 170. Casilla 2878. Acciones y bonos.

LUIS RAMIREZ SANZ
y AUGUSTO OVALLE CASTILLO

Bandera 51-55. 2511-Teléfono Inglés 2511.

RAIMUNDO URETA E.

Acciones y Bonos. Agustinas 1085. Teléfono 996. Casilla 1245.

FLORENCIO VILLAMIL Y Cía.

Acciones y Bonos. 1120-Agustinas-1120. 2664-Teléfono Inglés-2664. Casilla 878.

COMISIONISTAS

LUIS AYALA C.

Compra-venta de propiedades. Préstamos Hipotecarios. Comisiones en general. Catedral 1131. Ofic. 4.

MATRONAS

CELIA CASTILLO

Matrona Ginecologista. Clínica Privada. Atiende llamados fuera Santiago.—U. Americana 32.

CLINICA

Ana G. Vargas Barrera.—Partos, enfermedades, señoras. Recibe pensionistas. Cochrane 985.

x-8005-17-j.

CLINICA PRIVADA DE OBSTETRICIA

Señora Reyes. Matrona Ginecologista. Dormitorios higiénicos. Establecimiento montado según últimos adelantos. Atendido por dos cirujanos especialistas. Recibo enfermas todas partes del país. Curaciones internas. Partos indoloros, absoluta seguridad. Precios módicos. Consultas gratis. Esmeralda 636.

JULIA MORENO

Clínica. Pensionistas, Partos indoloros. Curaciones internas. Coquimbo 1179.

MERCEDES ROJAS

San Diego 932. Recibe enfermas cualquier tiempo. Consultas privadas, precios módicos.

CARMELA TORO G.

Recibe pensionistas. Chacabuco 662.

VARIOS

MASAJE

S. N. Hayashi, médico masagista. Estudios en Tokio. Especialmente enfermedades articulares, musculares. Reumatismo, estitiquez, parálisis. Gimnasia médica. Consultas: 2-4. —Claras 490.

ZURCIDOS INVISIBLES

Especialidad virar trajes caballeros. Cóndor 1158.

CONSULTORIO FEMENINO DE CULTURA FISICA

Vello.—Extracción segura por señoritas competentes bajo vigilancia médico. Masaje, gimnasia, hidroterapia, electricidad, etc. Trátanse niños mal desarrollados, anemias, estitiquez, reumatismo, obesidad, enfermedades respiratorias, digestivas, defectos pecho, columna vertebral o cara, como cutis seco o grasoso, espinillas, lunares, cicatrices, etc. Masaje de belleza, manual y eléctrico. Santo Domingo 848, entre 21 de Mayo y Santo Domingo.

MASAJE SUECO

Gimnasia médica, enfermedades articulares, musculares, parálisis, reumatismo, neuralgia, estitiquez, obesidad, mala circulación, etc. Tratamiento científico, desviación espina dorsal. Sólo a señoras y niños.—**Hanna Widen**, titulada en Estocolmo. Claras 46. Consultas: 13 a 15.

INSTITUTO DE BELLEZA ELVA S. DE TAGLE

Vello. Tratamiento Bizzarnini, extráelo radicalmente, doy prueba. — Agustinas 1620.

DEPORTES

FOOTBALL

Por el Escudo Simpson.—Zona Sur contra Zona Central.—A las 15 horas (3 P. M.) de hoy se realizará en la cancha número 1 del Valparaíso Sporting Club (Viña del Mar), ante el árbitro de Concepción Luis Maia por la competencia del Escudo Simpson entre los equipos representativos de las Zonas Sur y Central del país.

Intervendrán en la brega los siguientes cuadros:

Zona Central

Guerrero (L. V.)
Gatica Pedro (A. S.) y Gatica F. (L. V.)
Abello (A. S.), H. Baeza (L. S.), y E. Teuche (A. S.)
A. Allende (A. S.), Llantén (L. V.), Gutiérrez (L. S.), Paredes (L. V.) y Geldes (L. V.)

O

V. Arias Fuentes
H. Muñoz, B. Muñoz, Domínguez
Toro, Font y González
Canto y Bustos
Baurle

Zona Sur

Por la premura del tiempo, el trofeo Simpson se jugará en el presente año por el sistema de eliminación. El cuadro vencedor en el encuentro de hoy se medirá el Domingo 29 con el equipo de la Zona Norte. El vencedor de esta última brega se clasificará por el año como el ganador del Escudo.

Jugado este último encuentro se procederá a la formación del cuadro internacional chileno.

LOS ENCUENTROS OFICIALES DE HOY

Por la Liga Metropolitana de Deportes.—División intermedia:

Zenteno versus Santiago Rangers; cancha Metropolitana; hora 16.30 (4 y media P. M.); referée señor Aguirre.

Segunda división:

Unión Chilena II versus 25 de Mayo I; cancha Metropolitana; hora, 15 (3 P. M.); referée señor Troncoso.

—Small Star I versus José Tocornal; cancha Metropolitana; hora, 10.30; referée señor Jiménez.

—Iris Sporting II versus Unión Mc. Kay; cancha Badminton; hora, 9; referée señor Figueroa.

—Girardi II versus Baquedano; hora, 10.30; referée señor R. L. Hernández.

—Zenteno versus Malloco; cancha Santa Filomena; hora 15.30 (3.30 P. M.); referée señor C. Moraga.

Tercera división:

Unión Brasil versus Coronel II; cancha Santa Filomena; hora 14 (2 P. M.); referée señor C. Moraga.

—Quinta Normal versus Unión Las Rosas I; cancha Metropolitana; hora, 13.30 (1.30 P. M.); referée señor Aguirre.

—Tucapel I versus Miraflores II; cancha Metropolitana; hora, 9; referée señor E. Tessada.

Por la Asociación Nacional de Football.—Primera división:

La Cruz I con U. Teatral I; cancha Independencia 2; hora, 16.15 (4 y cuarto P. M.); árbitro, señor Electo Escobar.

—Sportivo Libertad I con Coquimbo I; cancha Independencia 1; hora, 16.15 (4.15 P. M.); árbitro, señor Roberto Miranda.

—Diego Portales I con Recoleta I; cancha Independencia 1; hora, 14 y media (2.30 P. M.); árbitro señor Electo Escobar.

Segunda división:

General Bulnes II con Unión Teatral II; cancha Independencia 1; hora, 14.30 (2.30 P. M.); árbitro señor Roberto Miranda.

Sportivo Italia F. C. versus Lo Herrera F. C. de Nos.—Hoy se llevará a efecto este interesante encuentro en el cercano pueblo de Nos.

El equipo de la capital partirá a las 8 horas en tren que sale de la Estación Alameda.

Tucapel versus Miraflores II.—Hoy a las 9 horas se llevará a efecto este encuentro oficial por la Liga Metropolitana, en la cancha que ésta posee en Bilbao esquina de Seminario, bajo las órdenes del referée señor Tessada.

Diego Portales versus Recoleta.—Hoy se llevará a efecto esta partida, a las 14.30 (2.30 P. M.) en la cancha Independencia 1, ante el árbitro señor Electo Escobar.

Girardi y Cía. versus El Salto F. C.—A las 14 horas de hoy, en la cancha del Capellaro, se jugará este amistoso.

Como preliminar jugarán los equipos infantiles.

Centro Sportivo "El Globo".—Encarece a todos los señores socios que estén inscriptos para el paseo a Maipú que se llevará a efecto hoy Domingo, que se encuentren a las 12 horas 30 minutos en la Estación Alameda.

Especialmente se encarece la asistencia a los jugadores que componen el cuadro que se medirá con el San Juan de Chena F. C.

Santiago Rangers A versus Zenteno I.—Hoy se llevará a efecto este encuentro oficial por la primera división intermedia de la Liga Metropolitana, a las 16 horas (4 P. M.) en la cancha de la Metropolitana, ante el árbitro señor Carlos Aguirre.

Asociación de Football José Arrieta versus Carioca F. C.—A las 15 horas (3 P. M.) de hoy, en la cancha de Peñalolén se medirá el equipo combinado de la Liga Arrieta con el Carioca F. C. por los premios de la I. Municipalidad de Ñuñoa.

El equipo de la Arrieta será el siguiente:

A. Bravo, T. Hurtado, V. Valdovinos (cap), T. Espinosa, M. Gutiérrez, M. Camolleti, B. Valdovinos, M. Mutis, H. González, N. Calderón, J. Henríquez. Reservas: J. Bravo, E. Jerez y H. Fuentes.

El football en la República Argentina.—La Liga Rosarina se reincorpora a la Asociación.—En la sesión celebrada últimamente por el consejo superior, se resolvió:

En virtud de una nota de la Liga Rosarina, y considerando:

1.o Que ella importa la retractación amplia de los términos anteriores, comunicaciones que motivaron la resolución del C. S., declarando suspendidos los efectos de la afiliación de la Liga Rosarina;

2.o Que al mismo tiempo y por intermedio de una comisión especial, los clubs que actúan en la primera división de la Liga Rosarina han manifestado, expresamente, su deseo de que se reanuden las relaciones entre dicha Liga y la A. A. de F.

El C. S. resuelve:

Mantener la afiliación de la Liga Rosarina a la A. A. de F.

Casa Muzard F. C. versus Weir Scott F. C., de Graneros.—El Miércoles último partieron a Graneros los jugadores del primer team del Casa Muzard a medirse con el Weir Scott F. C. de aquella localidad, por la Copa 18 de Septiembre.

Al hacer su entrada el tren, a la estación Graneros una banda de músicos, rompió con los acordes de una marcha y al descender la comitiva visitante fué recibida por el presidente y directores del Weir Scott.

En las tribunas oficiales, se encontraban el señor Primer Alcalde don Alberto Correa, acompañado del gerente de la Casa Weir Scott, señor Camilo Gueritault y su esposa, del señor Belisario Ossa y varias otras personalidades de aquélla localidad.

El presidente del Casa Muzard y algnuos jefes de esta Casa que lo acompañaban, fueron amablemente recibidos en estas tribunas y gentilmente agasajados por la señora de Gueritault, que hizo los honores con su proverbial y reconocida distinción.

En el primer tiempo el juego fué muy parejo. Faltaban tres minutos para terminar, cuando Morales, deteniendo un tiro con la cabeza, pasa la pelota a Ríos, y éste a su vez a Reyes, quien logra batir al arquero Zúñiga, mediante un fuerte esquinado.

En el segundo tiempo, el Casa Muzard aumenta sus bríos, pero sus adversarios se defienden con grandes energías, consiguiendo por intermedio de Arturo Ramsay anotarse un tanto a su favor, produciéndose el empate. Una falta cometida por Brignardello dentro del área penal, es causa del puntapié libre al arco del Casa Muzard.

Frías con admirable maestría, baraja la pelota y Witke aleja el peligro.

Pocos minutos antes del pitazo de "tiempo" Ríos, hace un pase a Rojas, quien coloca un nuevo tanto a favor de su cuadro.

Luego se produjo otro tanto para el Casa Muzard.

Sirvió de referee a satisfacción general el conocido deportista señor H. Palma.

A las 18 horas (6 P. M.), se efectuó la manifestación que ofrecían a los miembros del Casa Muzard los socios del Weir Scott.

A los postres, el señor Posthumus, presidente del Weir Scott en un conceptuoso discurso, ofreció la manifestación, haciendo entrega al presidente del Casa Muzard de la Copa 18 de Septiembre.

El señor Grasso, al recibirla, agradeció en breves frases la acogida tan amable que habían dispensado a sus compañeros y brindó por la prosoperidad del Weir Scott y principalmente por el señor Gueritault, gran impulsor del sport en Graneros.

Biarritz (2) versus Victoria Nacional (2).—El 18 del presente, se efectuó la excursión a Puente Alto que este club tenía anunciado en compañía del Progreso Femenino F. C.

El programa se desarrolló en todas sus partes, llamando la atención el amistoso jugado entre las señoritas del Progreso Femenino F. C. y un team infantil combinado, destacándose por sus bonitos barajos la guardavallas. Terminó con un empate a un tanto.

El Biarritz empató con el Victoria National a dos tantos.

Los excursionistas han quedado muy agradecidos de las finas atenciones de que fueron objeto.

Liga Santiago. — El Miércoles 25 del presente, a las 21 horas (9 P. M.), se reunirá el consejo de la Liga de Santiago en el local de la secretaría, Santo Domingo 1344.

Se recomienda la asistencia de los delegados de los clubs inscriptos por haber importantes asuntos que resolver.

En el Estadio de la Liga de Santiago.—Hoy, a las 15 horas (3 P. M.), se verificará un nuevo práctice entre el team que representará a la Liga Santiago en el tercer intercity con Quillota y los teams del Carlos Walker II y del Arturo Prat I.

Se encarece la asistencia de los jugadores citados, previniéndose que se tomará muy en cuenta la de los que forman el equipo seleccionado.

Interciudad infantil 1.o de Mayo y Esmeralda Royal.—En las festividades del 18 se jugó en Valparaíso este partido interciudad entre el 1.o de Mayo de Santiago y el Esmeralda Royal del vecino puerto.

En la cancha Solari y ante numerosa concurrencia se dió comienzo al encuentro bajo la dirección del árbitro señor Francisco Jiménez. La entrada del equipo visitante fué saludada con grandes aplausos por la concurrencia.

En el primer período hubo dos puntos por lado y en el segundo tiempo, aún cuando el juego fué reñidísimo y con alternativas interesantes, ambas defensas fueron inexpugnables, con lo cual hubo de terminar en un hermoso empate.

Terminado el partido los jóvenes visitantes fueron agasajadísimos por sus colegas porteños.

Instituto Nacional F. C.—Este club nos pide citar a los capitanes y al señor pro-tesorero para el Lunes próximo, a las 17 1|2 horas (5 1|2 P. M.), en Curicó 40;; y a las 21 (9 P. M.) del mismo día se celebrará asamblea general en San Diego 34.

Asociación de Referees de Chile.—Sección Santiago.—El próximo Miércoles a las 21 horas (9 P. M.), el señor presidente de la corporación, hará el repaso general a los señores aspirantes.

Se recomienda además la asistencia a los señores referees infantiles Aikman, Barrientos, Ferrada, González, Herrera, Labbé, Macdonald, Monasterio, Pérez Besoaín, Saavedra, Silva, Valderrama y Herrera Alfredo.

La fiesta deportiva de hoy en Ñuñoa.—Hoy, a las 14 horas (2 P. M.), se llevará a efecto en la cancha Peñalolén la gran fiesta con que la Municipalidad de Ñuñoa celebra las fiestas patrias.

Los números de más interés son la carrera de 150 metros, donde, entre otros, se hayan inscriptos Jorquera, Urzúa, Moraga, y la caminata titulada Travesía de Ñuñoa. En esta prueba nuestros aficionados verán actuar al campeón Fernando Peralta y se hará con el siguiente recorrido: Cancha Peñalolén una vuelta, Avenida Egaña, Plaza Los Guindos, Avenida Larraín, Plaza Municipal, Avenida Irarrázaval, Plaza Ñuñoa una vuelta, y regresa con igual recorrido haciendo al final una vuelta a la cancha.

A las 16 (4 P. M.), ante el árbitro señor A. Warnken se dará comienzo a una partida entre la Asociación Arrieta y el Carioca por un premio de 11 medallas de plata.

Terminado este encuentro el señor Hernán Cortínez, Primer Alcalde de la Ilustre Municipalidad de Ñuñoa, procederá a la entrega de los premios a los vencedores:

Orden del programa:

Carrera de 1,500 metros, marcha, 100 metros y 200 metros.

A las 15.15 (315 P. M.), llegada de la marcha.

A las 16 (4 P. M.), match de football.

Asociación de Football de Santiago.—Hoy Domingo, a las 7.30 de la mañana, deberán encontrarse en la Estación Mapocho, los jugadores señores Enrique Abello, Enrique Teuche, Adolfo Allende, Juan Arce y César Ojeda, a fin de que se trasladen a Viña del Mar para tomar parte en el encuentro entre las Zonas Sur y Central.

Fallecimiento.—Ha dejado de existir el socio del Borgoño F. C., señor Moisés Vileluz.

Los funerales se efectuarán hoy a las 8. El cortejo partirá de su casa habitación, Avenida Antonio Varas esquina de Valenzuela Castillo.

Enviamos a la familia el más sentido pésame.

CICLISMO

Club Ciclista Ibérico.—Las próximas carreras ciclistas que organiza el Club Ibérico para el Domingo 29 del corriente a beneficio de la Sociedad Española de Beneficencia han obtenido la más franca acogida en el seno de la colonia española.

So nnumerosas las casas de comercio que han ofrecido premios para estas carreras; la Tintorería a Vapor Francesa, ha donado una artística Copa, para que sea disputada entre todos los clubs, por puntos en dos años, en toda carrera que organice el Club Ibérico de esta capital.

Las inscripciones que están abiertas se cerrarán hoy Sábado a las 19 horas (7 P. M.), y por ningún motivo se recibirán inscripciones en la cancha, exceptuando los de provincias.

Las carreras de hoy.—Hoy, a las 11.30 en el Velódromo de la Sportiva, Parque Cousiño, se efectuarán las carreras ciclistas que el Club Centenario viene preparando desde hace tiempo a esta fecha y cuyo desarrollo es esperado con interés por nuestros aficionados al ciclismo.

La prueba de "Las dos horas", la clásica del día, ha logrado reunir lo mejor de nuestro ciclismo, justificándose esto con la presencia de Vidal, del Pino, equipo Centenario, Bermejo, Alonso, Ibérico, Mantelli, Ternavasio, Italiano, González, Dorn, Internacional; Julliet, Acevedo, Royal, y el equipo Comescio.

Los porteños se harán representar por Benítez, Gutiérrez, Magaña, Sánchez, Portela, etc.

Una banda de músicos amenizará esta reunión.

Damos a continuación el jurado que tendrá a su cargo el control de las carreras:

Comisarios generales, señores Carlos del Pino y Vicente Sepúlveda; Jueces de partida, los señores Erasmo Vásquez y Mario Coppa; Jueces de llegada, señores Alberto Coffi, Evaristo Santos, Pedro Herrera y Carlos Jiménez; Cronometradores, señores Pedro C. León y Félix Larios; Anunciadores, señores Carlos Arancibia y Maximino Izurrieta; Jueces de cancha, todos los presidentes de los clubs afiliados a la Unión Ciclista de Chile; Tesorero General señor Gabriel Leiva; Ayudantes, señores Angel Vargas, José Morales, Manuel Araya y Domingo Gómez.

AUTOMOVILISMO

El raid por la Copa Ford.—Este torneo se efectuará el Domingo 13 de Octubre próximo, con el siguiente circuito: Santiago; Melipilla, Valparaíso, Viña del Mar ,San Felipe y Santiago.

Las bases son las siguientes:

1.a La carrera se efectuará el 13 de Octubre de 1918.

2.a La carrera será libre para todo automóvil con o sin arreglos especiales.

3.o El número de pasajeros es también libre.

4.a Cada competidor deberá atender a su provisión de nafta y aceite.

5.a El recorrido de la carrera será la vuelta comprendida entre Santiago, Melipilla, Valparaíso, Viña del Mar, San Felipe y Santiago.

6.a Habrá puntos de control en las siguientes partes:

2 en Santiago (1 de partida y 1 de llegada)
1 en Melipilla.
1 en Valparaíso (de llegada).
1 en Viña del Mar (de salida).
Y 1 en San Felipe.

Por donde deberán pasar los autos.

FILOSOFÍA

Primera lista dominical de la importante remesa en Obras Científicas recibidas en la semana por la

LIBRERIA J. NASCIMENTO

AHUMADA 265. - CASILLA 2298

Le Bon.—Psycologie des Poules.	$ 3.00
Le Bon.—Lois Psychologiques de l'Evolution des Peuples.	3.00
Le Dantec.—Le Determinisme Biologique.	3.00
Le Dantec. — Lamarckiens et Darwiniens.	3.00
Le Dantec.— Le Chaos et l'Harmonie Universelle.	3.00
Le Dantec. — Les Lois Naturelles.	6.50
Le Dantec. — Theorie Nouvelle de la Vie.	6.50
Spencer.—Principes de Psychologie.	12.00
Spencer.—Essais Scientifiques.	9.00
Spencer.—Problémes de Morale et de Sociologie.	9.00
Bénard.—Hegel Esthetique, 2 vol.	19.00
Comte.—Philosophie Positive, 4 vol.	8.00
Comte.—Politique Positive, 4 vol.	25.00

Además: Obras de Ribot, Schopenhauer, Pauhlan, Féré, Hoffding, Baldwin, Lubbock, Guyau, Pouillée, Nordau, Finot, Dugas, Bergson, Encken, Draper, Novicow, Alaux, Janet, Boutroux, Sully Prudhomme, Abel Rey, Binet, Renan, Comte, etc.

Próximo Domingo, en esta misma ubicación nueva lista más detallada. No lo olvide. Especial atención a pedidos de provincias, incluyendo gastos.

C. JORGE N.

22-i

GRAN CASA

HABITACION

en la Alameda de las Delicias en situación privilegiada, se vende con extraordinarias facilidades de pago.

Tratar en

CATEDRAL 1143

De 2 a 5 P. M.

o-3447-30-i

Muebles Finos

Catres de bronce importados: alfombras de una pieza, el mejor surtido, a precios convenientes, encontrará Ud. en la

Casa Bresciani

93 - ESTADO - 93

22-i

Vidrios Planos

de todas clases y tamaños se venden y colocan por mayor y menor a precios bajos. Consulten precios en

LA VIDRIERIA RUSA

Santo Domingo 1047

Entre Bandera y Puente. - Teléfono Inglés 2957. - Casilla 2010

GRAN REALIZACION DE MARCOS HECHOS IMPORTADOS

La Flor de Cabañas

CIGARRILLOS
HABANOS EXTRA FINOS
20y

El Gran REMEDIO UNIVERSAL

Nitro-Ozona, Lowe-Weisslloz, el único comprobado por medio de la radiografía que cura la tuberculosis (tisis). Pruebas a la vista. Afamado desde 1887. Cura radicalmente: cáncer, gangrena, sífilis, enfermedades hígado, riñones, del estómago, pulmones, bronquitis, faringitis, asma, ipertrofia, diabetes, albuminuria, reumatismo, hidropesía, obesidad, raquitismo, epilepsia, apoplegía, anemia, catarro intestinal, disentería, apendicitis, peritonitis, almorranas, fístulas, furunculosis, heridas, úlceras, tumores, contusiones, quemaduras, picaduras venenosas, enfermedades piel, sangre, enfermedades secretas. Prodigioso en aneurisma, en enfermedades del corazón, cerebro, vista, espina dorsal, etc. Viruela, peste negra, hemorrágica, peste bubónica, tifus, pestes y fiebres en general, son vencidas a las pocas horas con repetidos lavados intestinales y tomas. Igual tratamiento para demás enfermedades. Catecismo Nitro-Ozona, consúltelo todo enfermo, sea cual fuere el mal, encontrará el medio seguro de sanar radicalmente. Remítolo gratis quien lo pida.

LUIS LOWE,

Casilla 832.— Claras 149.— Santiago.— Droguería Daube y Boticas principales

pero la elección de los caminos entre cada uno de estos puntos será libre para todo competidor.

7.a El punto de partida para los corredores inscriptos en Valparaíso será la Plaza Vergara, en Viña del Mar, y las lanzadas se harán de cuarto en cuarto de hora, debiendo salir el primero a las 4.30 horas en punto.

Las demoras después de dada la partida se tomarán en consideración como tiempo empleado en la carrera.

8.a El segundo punto de control será San Felipe (Plaza de Armas).

9.a El tercer punto de control será Santiago (Plaza Chacabuco-Hipódromo Chile). Desde el momento de llegada a este punto habrá media hora de tiempo a fin de que el corredor atraviese despacio y con tranquilidad el centro de la ciudad y se presente al

10.a Cuarto punto de control, que está situado en Santiago (Pila del Ganso, término de los tranvías número 32 en Avenida Latorre). Este tiempo de 30 minutos se contará desde la hora de llegada anotada en el control Chacabuco y en caso de que algún competidor se demore más de este tiempo para llegar al control de salida (Pila del Ganso) se le anotará este tiempo extra, como tiempo empleado en la carrera.

11.a El quinto punto de control será en Melipilla, Camino real, frente a la Estación de los Ferrocarriles del Estado, y

12.a Sexto control o punto de llegada será en Valparaíso, Pasaje Santiago.

13.a El punto de partida para los corredores inscriptos en Santiago será la Pila del Ganso (término de los tranvías número 32, Avenida Latorre) y las largadas se harán de cuarto e nuarto de hora, debiendo salir el primero a las 4.30 horas en punto. Las demoras después de dada la partida se tomarán en consideración como tiempo empleado en la carrera.

14.a El segundo punto de control será en Melipilla, camino real frente a los Ferrocarriles del Estado.

15.a El tercer punto de control será en Valparaíso (Pasaje Santiago). Desde el momento de llegada a este punto habrá media hora de tiempo a fin de que el corredor atraviese despacio la ciudad y el camino plano a Viña del Mar y se presente al

16.a Cuarto punto de control que está situado en Viña del Mar (Plaza Vergara). Este tiempo de 30 minutos se contará desde la hora de llegada anotada en el Control Pasaje Santiago y en caso de que algún corredor se demore más de este tiempo para llegar al control de salida Plaza Vergara, se le anotará este tiempo extra, como tiempo empleado en la carrera.

17.a El quinto punto de control será San Felipe (Plaza) y el

18.a Sexto control o punto de llegada será en Santiago (Plaza Chacabuco, Hipódromo Chile).

19.a A cada competidor se le dará una libreta de control, la que deberá presentar en cada punto de control para que le sea firmada por dos controladores que estarán en su puesto a la pasada de cada coche. Esta libreta deberá ser entregada a los controladores en el punto de llegada del término de la carrera para que sirva de constancia para determinar el ganador.

20.a La hora de partida de cada competidor se sorteará días antes de la carrera y se les avisará oportunamente por los diarios.

Los corredores de Santiago deberán de estar en el punto de partida, Pila del Ganso, y los de Valparaíso, en la Plaza Vergara de Viña del Mar, media hora antes del tiempo fijado para su partida. Si no llegaran a tiempo perderán su turno y serán despachados al último.

21.a Las inscripciones se reciben hasta el día que se indique oportunamente por los diarios en Catedral 1037, Santiago, y Avenida Pedro Montt número 350, en Valparaíso.

22.a El recorrido deberá hacerse en no más de 16 horas, quedando descalificado el competidor que no lo hiciera dentro de este tiempo. El ganador será el que haga el recorrido en el menor tiempo y siempre que su libreta de control esté en orden.

Hemos sido informados que los señores Smith y Compañía, deseando cooperar con un segundo premio para la carrera por la Copa Ford que ofrecen los señores Gibbs y Co., han resuelto obsequiar un juego de neumáticos Dunlop al corredor que ocupe el segundo puesto.

Informaciones Comerciales, Industriales y Agrícolas

SANTIAGO SEPTIEMBRE 21

CAMBIO

El Banco de Chile ha fijado ayer los siguientes cambios:

d/v	Londres	Paris
90	16 7/16 1 £ $ 14.60.08	1.78 1 fr. $ 0.56.17
3	16 1/4 1 £ $ 14.76.92	1.76 1 fr. $ 0.56.81

N. York—1 dólar $ 3,09 3/4
1 Nac. Arg. $ 1.39 3/4

d/v	Italia	España
3	2.03	1.36 3/4

El Banco Español de Chile fijó ayer los siguientes cambios sobre las plazas que se indican:

Plazas	90 d/v	v
Londres...	16 3/8	16 3/16
Paris.......	178	176
Madrid....	139 1/2	137 1/2
New York		310 1/4

Una peseta al cambio de 139 1/2 vale $ 0.71.68 y al cambio de 137 1/2 vale $ 0.72.59

LO QUE VALE EL PESO ORO DE 18 PENIQUES

Al cambio bancario de 16 7/16 el peso oro de 18 d vale $ 1.09.50 moneda corriente.

Como el recargo comercial es de 41 por ciento, hay una diferencia con su valor efectivo de 31.50 por ciento.

REVISTA BURSATIL

Acciones de Banco, Sociedades Mineras, Salitreras, Ganaderas y Agrícolas, Petrolíferas, Industriales, Compañías de Seguros, Bonos, Valor de Metales, Ferias, Mataderos, etc.

SITUACION GENERAL DEL MERCADO

La única rueda de ayer fué de escasísimo movimiento tanto en acciones como en bonos, debido en gran parte a la ausencia de nuestros corredores.

Tendencia

Los principales valores de especulación experimentaron una importante alza y quedaron muy sostenidos al cerrar el mercado.

TRANSACCIONES, OFERTAS Y DEMANDAS

Bancos

Chile.—Después de venderse 60 a 203, quedó demanda así.

Nacional.—Pidieron 200 a 47 1/4.

Español.—Propusieron comprar 5 y 3 a 153 y ofrecieron vender 100 a 154.

Santiago.—Hubo interés por comprar 50 y 83 a 132 1/2 y ofrecieron vender 40 a 133.

Francés.—Demanda de 100 acciones a 48.

Sociedades Mineras

Caylloma.—Ofrecieron vender 500 a 6.

Vacas.— Quedó oferta de venta a 7.

Oruro.—Propusieron vender 200 a 19.

Oploca.—Vendedor de 200 a 96.

Curanilahue.—Solicitaron comprar 200 a 177.

Totoral.—Pidieron 200 acciones a 7 1/4.

Máfil.—Ofrecieron vender 100 a 104 y pidieron un lote igual a 101.

Sociedades Salitreras

Antofagasta.—En ventas privadas colocaron a 140 1/2.

Loa.— Propusieron vender 200 a 42.

Sociedades Ganaderas

Fuego.—Colocaron 100 a 74 3/4 y 300 a 74 1/2.

Sociedades Industriales

Gas.— Después de venderse 3 a 108 3/4, quedó vendedor así.

Austral.— Solicitaron comprar a 3/4.

Laboratorio Chile.—Hubo interesado en comprar 61 a 92.

Tattersall.— Propusieron comprar 100 a 134 3/4.

Viña.—Después de venderse 30 a 111 quedaron pedidos así y vendedores a 112.

Telégrafo Comercial.— Pidieron 100 a 40 y 12 a 41.

Malvoa.—Quedó oferta de venta a 16 y demanda a 15 1/2.

Tejidos.—Vendedor por 100 a 245.

Sociedades Diversas

Club Hípico.—Comprador de 1 acción en 7,000 y vendedores por 2 en 7,800.

Compañías de Seguros

La Alianza.—Pidieron 50 acciones a 54.

La Alemana.—Propusieron comprar 100 a 220.

La Francesa.—Pidieron 100 acciones a 130.

La Consolidada.—Demanda de 20 acciones a 60.

Bonos

Caja 8 o|o-1 o|o. — Transacción de 4,000 a 103.

Caja 8 o|o. — Vendieron al mejor postor 2,000 a 102 3/4.

Caja 7 o|o-2 o|o.—Solicitaron comprar 50,000 a 97.

Caja £ 5 o|o.—Comprador de 1,000 a 98 1/2.

BOLSA DE CORREDORES DE VALPARAISO

Unica rueda

Telegrama oficial de la Bolsa de Corredores de Valparaíso, recibido hoy en esta Bolsa de Comercio, a las 11.12 horas.

200 Caylloma, 6.
100 Fuegos, 74 3/4.

Oro

Vendedores, a 41.20. Compradores, a 41.

Letras

Vendedores, a 16 15/32. Compradores, a 16 1/2.

ACCIONES Y BONOS

COTIZACIONES DE ULTIMA HORA

ACCIONES DE BANCOS	Valor pagado	Precio actual
Banco de Chile	$ 100	$ 203
Banco Español de Chile	100	150
Banco Nacional	20	47¼
Banco Santiago	100	132½
Banco Popular	100	120
Banco Unión Comercial	20	8¼
Bco. Hipot. de Chile	200	544
Banco Chileno Garantizador de Valores	100	20
Banco Francés		48½
Banco Italiano	20	4¼
Banco Curicó		128
SOCIEDADES GANADERAS		
Tierra del Fuego	£ 1	74½
Chile Argentina	1	9
Nubley Rupanco	$ 20	40
Gente Grande	£ 1	75
Laguna Blanca	1	80
Agrícola de Vallenar	$ 20	
Aysen	£ 1	62½
SOCIEDADES MINERAS		
Llallagua	£ 1	284
Oploca	1	94¾
Totoral	$ 10	8
Gatico	£ 1	21
Oruro	$ 20	19
Curanilahue	100	177
Lota y Coronel	£ 10	600
Monte Blanco	1	2¾
Colquirí	$ 5	4
S. José de Oruro serie A.	£ 1	2½
S. José de Oruro serie B.	1	1
Caylloma	sh 5	6
Las Vacas	$ 50	6½
Pintados	33	4½
Victoria de Lebu	10	8¾
San Bartolo	20	12
Antequera	£ 1	1.40
Poderosa de Collahuasi	5	30
Carbonífera Máfil	$ 50	102
Disputada	$ 25	10¼
Domeyko	$ 5	6
SOCIEDADES SALITRERAS		
Antofagasta	$ 25	140½
Loa	£ 5	41
El Boquete	5	50
Agua Santa	5	150
Lastenia	1	23
La Unión	$ 20	6
Castilla	20	10
Perseverancia	20	15
SOCIEDADES INDUSTRIALES		
Cnos. de Gas de Santiago	$ 60	108½
Gas de Valparaíso	50	91
Soc. Austral de Maderas	£ 1	1
Laboratorio Chile	$ 25	91
Electricidad Industrial	50	113
Ref. Az. de V. del Mar	£ 1	111
Azucarera de Penco	1	142
Gas Acetileno	$ 50	10
Fábrica de Tejidos	100	245
Maderas Malvoa	20	15½
Chilena de Tabacos	20	55½
Cervecerías Unidas	100	345
Buques y Maderas	50	42
Molinera el Globo	100	77
Cemento el Melón	£ 1	80
Fábricas Unidas Oacres	$ 100	75
Transportes Unidos		45
Mercado de la Vega	100	100
Manufacturera de Tejidos		95
Feria Izquierdo	100	80
American Shoe Factory	100	120
COMPAÑIAS DE SEGUROS		
La Germania	$ 25	36
La Nacional	25	600
La America	25	62
La Americana	100	232
La Comercial	50	170
La Española	10	220
La Unión Chilena	50	575
La Italia	150	220
La Internacional	25	143
La Central	25	35
La Francesa	55	130
La Nueva España	70	106
La Alemana	75	220
La Chilena Consolidada	25	60
La Alianza Chilena	25	54
La Franco Chilena	20	38
La Santiago	50	220
La Mapocho	50	140
La Araucania	25	50
La Iberia	62½	66½
La Unión Nacional	60	60
La Industrial	25	30
SOCIEDADES PETROLIFERAS		
Petróleos del Pacífico	10	0.70
Sud-Americ. de Petróleo	2	0.20
Pacífico Liberadas		2
Patagonia Consolidada		0.60
SOCIEDADES DIVERSAS		
Bolsa de Comercio	1,250	62.000
Club Hípico	500	7.800
Hipódromo Chile	500	1.000
C. S. A. de Vapores	25	228
F.C. E. San Bernardo	100	114½
Telégrafo Comercial	25	39
Telégrafo Nacional	20	16
Tattersall	100	134¾

BONOS	
Caja 6-1 (30 ab. y 31 oct.)	92 1/2
Caja 6-2 (30 ab. y 31 oct.)	98
Caja 7-1 (30 en. y 31 oct.)	97
Caja 7-2 (30 ju. y 31 dic.)	97 1/4
Caja 8-1 (30 ju. y 31 dic.)	103
Caja 8-2 (30 ju. y 31 dic.)	102 3/4
Garant. 6 (30 ju. y 31 dic.)	75 7/8
Garant. 7 (30 ju. y 31 dic.)	74
Garant. 8 (30 ju. y 31 dic.)	78 3/4
Hip. 7-2 (31 ma. 30 sept.)	99 1/4
Hip. 8-2 (31 ma. 30 sept.)	103 1/4
Hip. 8-1 (30 ma. y sept.)	103 3/4
Hip. V. 8-1 (30 ju. y 31 dic.)	91 1/2
Municipalid. 8. (Privileg. ab.)	94
Municipalid. (Privileg.)	94
Caja libras, 5 o|o	98 1/4
Municipalid. (Privileg.)	97

La Bolsa de Comercio en la semana

Con motivo de las fiestas patrias estuvo muy paralizada, notándose sólo importante aumento en el movimiento, y sobre todo marcada mejoría en los precios, los últimos días de la semana.

El estaño en la semana

Las cuatro primeras comunicaciones recibidas por la Bolsa trajeron los mismos precios anteriormente conocidos, es decir £ 343 y £ 344, produciéndose sólo variación el Viernes que hubo baja de £ 2 tanto al contado como a plazo.

Acciones que subieron en la semana

Bancos.—Francés de 48 a 48 1/2.

Ganaderas. — Fuego de 73 3/4 a 74 1/2.

Mineras.—Llallagua de 281 1/2 a 284 1/2, Gatico de 20 a 21, Oruro de 18 3/4 a 19, Curanilahue de 176 1/2 a 177.

Salitreras.—Antofagasta de 138 a 140 1/2.

Industriales.—Tattersall de 134 1/2 a 134 3/4.

Acciones que bajaron

Bancos.—Chile de 203 3/4 a 203, Garantizador de 25 a 20.

Mineras.—Oploca de 96 a 94 3/4, Colquirí de 4 1/2 a 4, Vacas de 6 3/4 a 6 1/2.

Industriales. — Gas de 109 a 108 1/2, Viña de 111 1/4 a 111, Tabacos de 59 a 55 1/2.

Diversas.—Bolsa de Comercio de 63,000 a 62,000.

Bonos que subieron

Caja Hipotecaria 8 o|o-1 o|o de 102 3/4 a 103.

Caja Hipotecaria 8 o|o de 102 1/2 a 102 3/4.

Banco Hipotecario 8 o|o-1 o|o de 103 1/2 a 103 3/4.

Municipalidad, Privilegiados de Diciembre de 96 1/2 a 97.

COTIZACIONES DE AYER SABADO 21 DE SEPTIEMBRE A LAS 16 HORAS (4 P. M.)

Salitre

Cotizamos el quintal:
Ordinario, inmediato, a 13.
Refinado, a 13.6.

Carbón

Cotizamos carbón de piedra extranjero, por tonelada:
Cardiff Steam, nominal.
Nest Hartley, nominal.
Nacional, 110 a 125.
Americano, costa Este, 112.6 a 115; Costa Rica, 90 a 100.
Australiano, nominal.
Según puertos, marcas y fechas de entrega.

Jackson Hnos.

Valparaíso, 21 de Septiembre de 1918.

INFORMES DE LA FABRICA NACIONAL DE AMPOLLETAS ELECTRICAS

De la Sociedad Anónima Industrial La Minerva

Considerando la gran escasez de ampolletas eléctricas y falta la importación a consecuencia de la guerra mundial, se ha proyectado una instalación para producir este artículo y otros similares. La cooperación de un técnico de reconocida competencia, el que ya tiene instalada esta industria en Santiago por mucho tiempo, aunque en pequeña escala, junto con la ya nombrada escasez del artículo en el mercado mundial se aseguran a esta industria un porvenir seguro y halagador.

Como se verá, por la estadística, la exportación de ampolletas eléctricas es anualmente de un millón mínimum, la cual dará una idea de la imperiosa necesidad de producir este artículo en el mismo país, para contribuir a la independencia del tonelaje de la manufacturación exrtanjera.

Para la producción de 600,000 ampolletas anuales aproximadamente se necesitaría el siguiente establecimiento:

—Costo total de instalación:
Edificio, $ 79,000; maquinaria, 85 mil 200 pesos; imprevistos, $ 30,000; importe de la pequeña fábrica, patente, etc., $ 100,000; capital de explotación, $ 105,800; total $ 400,000.

Para producir la cantidad de ampolletas indicadas resulta un consumo diario en materia prima: $ 376.50; gasto diario de explotación $ 12; gastos de jornales diario, $ 537.66; gasto total diariamente, $ 963.16.

Con estos gastos la Fábrica produce diariamente la cantidad de 2,000 ampolletas hasta 100 bujías o sea a un costo término medio de 48 centavos cada una.

Considerado un valor de venta al por mayor, a un precio de un peso cada ampolleta, resulta la producción diaria valuable en $ 2,000, y como el gasto es de la suma de $ 965.16 resulta una utilidad diaria de $ 1,037, o sea, al año de 300 días de trabajo, de $ 311,100, que corresponde a un interés de 77 3/4 por ciento sobre un capital citado de 400,000 pesos.

Para los detalles de la negociación puede ocurrirse al estudio en la oficina del señor Carlos Aldunate Solar donde dará las ampliaciones necesarias.—**Tomás Preniger**, Ingeniero.—**Belisario Díaz Ossa**, profesor de la Universidad.

SOCIEDAD ANONIMA FERIA IZQUIERDO

Precios corrientes de la Feria de Animales del Sábado 21 de Septiembre Avenida Beaucheff Núm. 997

Terneros de pie gordos, desde 40 a 75.

Terneros de 1 año, desde 100 a 130.

Vaquillas de 1 1/2 años, desde 140 a 160.

Vaquillas de 2 años, desde 170 a 200.

Novillos de 1 1/2 año, desde 160 a 180.

Novillos de 2 años, desde 180 a 240.

Vaquillas de 3 años, desde 180 a 240.

Novillos de 3 años, desde 240 a 280.

Novillos a media gordura, desde 240 a 290.

Novillos gordos, desde 320 a 360.

Novillos mestizos gordos, desde 360 a 420.

Vacas flacas, desde 150 a 160.

Vacas a media gordura, desde 220 a 270.

Vacas gordas, desde 340 a 360.

Vacas mestizas, desde 370 a 430.

Vacas paridas, cacas, desde 200 a 240.

Vacas paridas a media gordura, desde 320 a 360.

Vacas paridas, mestizas, desde 380 a 420.

Torunos a media gordura, desde 340 a 360.

Torunos mestizos, gordos, desde 380 a 450.

Toros, desde 320 a 380.

Bueyes flacos, desde 180 a 240.

Bueyes a media gordura, desde 350 a 400.

Bueyes gordos, desde 450 a 520.

Bueyes mestizos, de trabajo, desde 350 a 440.

Bueyes mestizos, gordos, desde 510 a 580.

Corderos, a 24.50.

Vacas al peso, de 0.80 a 0.92.

Novillos al peso, de 0.80 a 0.88.

Bueyes al peso, de 0.78 a 0.90.

Sociedad Feria Izquierdo.

FERIA
— DE —
Productos Agrícolas
— DE —
LARRAIN OLAVARRIA y Cía
Matucana N.o 10

REMATES TODOS LOS MARTES CON TODA CLASE DE PRODUCTOS AGRICOLAS

Carga por carros completos al Desvío Banco de la República. Sobornal: Alameda.

Correspondencia:
Casilla 913

Ismael Errázuriz O.
Corredor de la Bolsa de Comercio

Se encarga de la compraventa de acciones, bonos, etc., y préstamos hipotecarios.
CALLE CLUB DE LA UNION 1065 (Edificio de la Bolsa)

SALITRE POTASICO
SULFATO DE SODA -:- ACIDO TARTÁRICO
En pequeñas y grandes partidas vende
ALBERTO FABRES F.
MORANDE 327 CASILLA 1582
y-22-i

TRIBUNALES

CORTE SUPREMA

Movimiento habido en 21 de Septiembre de 1918

TRIBUNAL PLENO

El Excmo. Tribunal se acupó de las causas en acuerdo.

Fallada en cuenta:

Recurso de queja de José Santos Briones, sin lugar.

CORTE DE APELACIONES

1.a sala.—1 Silva con Encina, confirmada; 2 Espinosa con Peña, confirmada; 3 Calderón con Fernández, en acuerdo; 6 Barrios con Contreras, en acuerdo; 7 Errázuriz con Barahona, confirmada. Fallada de acuerdo contra Herquíñigo.

Alegaron:

En la 2.a don Senén Conejeros con Rafael Correa.

En la 3.a, don Alfredo Lervin por el recurso.

En la 6.a, don Virgilio Rojas, confirmando.

En la 7.a, don Luis Quinteros con Agustín Vigorena.

2.a sala.—Sumario por hallazgo de un feto, aprobada; 2 Sumario por incendio de la propiedad de O. Korner, aprobada; 3 Sumario por incendio de la propiedad de A. Osorio, aprobada; 4 Sumario por accidente en la línea transandina, aprobada; 5 Sumario por violación de H. Medina, aprobada; 6 Sumario por lesiones a A. Arce, aprobada; 7 Sumario por suicidio de Armando Aguilar, aprobada; 8 Sumario por suicidio de A. Carroza, aprobada. 9 Sumario por muerte de M. J. Santelices, aprobada; 10 Sumario por muerte de G. Aguilar, aprobada; 12 Sumario por suicidio de J. M. Espinosa, aprobada; 13 Sumario por muerte de S. Cáceres, aprobada; 14 Sumario por muerte de F. Corodán, aprobada; 15 Sumario por muerte de S. Vidal, aprobada; 16 Sumario por muerte de C. Bolonia, aprobada; 17 Sumario por muerte de G. Monarde, aprobada; 18 Sumario por muerte de R. Oyarzún, aprobada; 19 Sumario por muerte de R. Carrasco, aprobada; 20 Sumario por muerte de G. Maldonado, aprobada; 21 Sumario por muerte de L. A. Quiero B., aprobada; 22 Sumario por muerte de R. Ahumada, aprobada; 23 Sumario por muerte de L. Mardones, aprobada; 24 Sumario por muerte de A. Bravo, aprobada; 25 Sumario por muerte de E. de la Puente, aprobada; 27 Sumario por muerte de B. Riveros, aprobada; 28 Sumario por muerte de M. Maldonado, aprobada.

3.a sala.—1 Contra Manzano, confirmada; 2 Hurto a Silva, confirmada; 3 Denuncia de Carlos Hobbins, confirmada; 4 Contra Riveros, confirmada; 5 Contra Pérez, confirmada; 6 Contra Gutiérrez, confirmada; 7 Contra Cerda, confirmada; 13 Contra González, confirmada; 14 Contra Mariera, en acuerdo.

Alegaron:

En la 13.a, Rafael del Canto, revocando.

En la 14.a, Belfor Fernández, revocando.

4.a sala.—1 S. Palma con C. Briones, suspendida; 2 R. Piwonka con S. Saus; 3 Recurso de hecho: R. Leitón, sin lugar; 4 G. A. Labbé con A. Rojas, confirmada; 5 Inhibitoria Monasterio Preciosa Sangre con A. Blosse, en trámite; 6 N. Virriza con Ferrocarriles del Estado, suspendida; 7 Menores J. R. Arias con E. Díaz M., suspendida; 8 Menores J. R. Arias con E. Díaz, suspendida; 9 J. Riesco con D. Alcérreca, revoc.; 10 F. Eade con G. Sierra, improcedente; 11 Dirección Impuestos con J. Orpi, sin estado; 12 A. Garat con H. Iglesias, revocando; 13 J. Labra con R. Jiménez, confirmada; 14 J. Jofré con J. M. Salinas, improcedente; 15 Sucesión F. Miquel con sucesión J. Sagaz, mal anunciada; 16 J. A. Lorca con E. Vigneau, sin lugar pres.; 17 R. Zilleruelo con F. Ferrada, suspendida.

Fallada de acuerdo: Vega Noriega y Cía. clase de patente, sin lugar.

Alegaron:

En la 9.a, don Humberto Alvarez con don Samuel Gajardo.

En la 10.a, don Miguel Contardo, confirmada.

En la 12.a, don Abraham Herrera, revocando.

Ingreso Civil

Recurso de hecho de A. Purotich, 1.a instancia; Banco Popular a M. Agüero, 5.o Juzgado; S. Jofré con C. Silva, Curicó; R. Lobos con I. Merino, Curicó; C. Herrera con O. Fuhrmian, 4.o Juzgado; Gálvez Hnos. con E. Román, 2.o Juzgado.

Ingreso Criminal

Contra E. Morales, 4.o Juzgado; Hallazgo de un feto, primer Juzgado; Id. id. id. primer Juzgado; Hurto de un buey, a A. Osorio, primer Juzgado; Contra C. Mardones, primer Juzgado; Contra J. A. Vera, 4.o Juzgado; Contra C. Fernández, 4.o Juzgado; Contra A. Latorre, primer Juzgado; Contra M. Novoa, primer Juzgado; Contra P. Astorga, primer Juzgado; Incendio Teatro V a riedades, primer Juzgado; Sumario por suplantación de firma, primer Juzgado; Hallazgo de un feto, primer Juzgado; Id. id. id., primer Juzgado, Id. id. id., primer Juzgado; Contra M. Rojas, primer Juzgado; Contra F. Herrera, primer Juzgado.

Ingreso Criminal.— Secretaría Alcalde

Septiembre 21.— 01353 José Luis Riquelme por hurto, Rancagua; 01354 Carlos García, por lesiones, Rancagua; 01355 José Miguel Apablaza, por robo, Rancagua; 01356 Miguel Becerra y otro, por robo, Rancagua; 01357 Sumario por muerte de un desconocido, Rancagua; 01358 Sumario por muerte de David Aránguiz, Rancagua; 01359 Manuel Jara y otros, por homicidio, Rancagua; 01360 Juan Gutiérrez, por homicidio, Rancagua; 01361 Teresa y Amalia Contreras, por infanticidio, Rancagua; 01362 Juan Román Cruz y otro sodomía, San Antonio; 01363 Fortunato Fuentes y otros, por hurto, Rancagua; 01364 Miguel Zelada por muerte de Luis Lillo, 4.o Juzgado; 01365 Muerte de Julia Iglesias, 4.o Juzgado; 01366 Antolín Dato y otros por homicidio, Curicó.

Ingreso Civil

922 Luis Canciglier y C. Curatela, 5.o Juzgado; 923 Salvador Sánchez con Alfredo Guzmán, 5.o Juzgado; 924 Torcuato Marfull con Braden Copper, Rancagua; 925 Agan Bryan con Egan Frank, 4.o Juzgado; 926 Carmela Alarcón con Luis Galdames, Curicó.

LA PRISION DE UN CORREDOR

Acerca de una publicación aparecida en esas mismas columnas en nuestra edición del Sábado 14 del presente, el interesado señor Eduardo Juliet Ossa nos informa que el auto dictado por la Itma. Corte de Santiago, en su contra, no es una sentencia definitiva ni mucho menos, sino únicamente una apreciación de hechos que los señores Ministros de la segunda sala de la Corte de Apelaciones, han estimado de otra manera diversa que el señor Juez de la instancia.

Apenas la causa deje de ser sumario, podrá informarse el público de los hechos; y pensará conforme con el señor Juez de 1.a instancia que los hermanos de la querellante señora Medina, su sobrino señor Bruce, y los propios deudores no pueden ser testigos de su parte; ni que tampoco pueden ser comprobantes cartas adulteradas; y terjiversadas, a las cuales se les ha dado otro carácter que el que realmente tienen; y que ni siquiera han sido reconocidas.

No hay un sólo cargo en la querella, que no se haya desvanecido; y basta el estudio imparcial de ella para así reconocerlo.

El auto revocado aún nada puede afectar mi nombre ni el de los míos; pues tengo seguridad que la sentencia definitiva me absolverá de los cargos completamente infundados que se me hacen.—(Firmado).— **E. Juliet Ossa.**"

Ferrocarriles del Estado

PROPUESTAS PARA EL 6 DE NOVIEMBRE POR PINTURAS, ETC.

Se solicitan propuestas públicas para el 6 de Noviem próximo por pinturas en pasta y en polvo, barnices, aceite de naza cocido, secante líquido, oro para dorar, brochas, pincel pincelotes, cueros de ante, espátulas, esponjas, lámpara soplet para quemar pintura, molinos para moler pintura, piedra pome entera y molida, soda cáustica y cristalizada, clavos de alambre redondos, id. de fierro cortados, clavitos de bronce, tornillos de bronce cabeza plana y redonda, id. de fierro, id. de fierro galvanizado con golillas, puntas de alambre y de fierro, tachuelas galvanizadas y negras, remaches de fierro y de cobre, correas de suela sencillas y dobles, correa balata, correones, cueros imitación marroquí, suelas y badanas.

Bases y antecedentes en el Departamento de Materiales y Almacenes (Estación Alameda).

Santiago, Agosto 21 de 1918.

z-4-k

PROPUESTAS PARA EL 25 DE OCTUBRE

Se solicitan propuestas públicas para el 25 de Octubre próximo por tubos de fierro homogéneo para calderos de locomotoras.

Bases y antecedentes en el Departamento de Materiales y Almacenes (Estación Alameda).

Santiago, 26 de Agosto de 1918.

2c-j

PROPUESTAS PARA PROVISION DE PIEZAS DE FUNDICION PARA CARROS DE 20 TONELADAS

Se solicitan propuestas públicas para la provisión de piezas de fundición para carros de 20 toneladas.

Las propuestas se abrirán el 7 de Octubre a las 14 en el Departamento de Tracción y Maestranza, Agustinas Núm. 1164.

Bases y antecedentes se pueden consultar en el mismo Departamento.

z-6-j

AVISOS ECONOMICOS

Bombas

CUERPO DE BOMBEROS— CITASE a las Compañías a ejercicio combinado para el Domingo 22 del presente en la Plaza Ercilla a las 9.—El Secretario General.

1.a COMPAÑIA DE BOMBEROS.— Cito a la compañía a ejercicio combinado para el Domingo 22, a las 8.45 horas. Uniforme con pantalón negro. Punto de reunión: Plaza Ercilla.—El ayudante.

2.a COMPAÑIA DE BOMBEROS "Esmeralda".—Cito a la Compañía a ejercicio combinado para el Domingo 22 del presente, a las 9 horas. Reunión: Plaza Ercilla. Uniforme de trabajo.—El secretario.

4eme. COMPAGNIE DE POMPIERS "Pompe France".—Exercice combiné pour Dimanche le 22 courant a 9 h. precisse au Parc Cousiño.—L'ajudant.

5.a COMPAÑIA DE BOMBEROS.— Bomba "Arturo Prat".— Trabajo y Disciplina.— Cito a la compañía a ejercicio combinado en la Plaza Ercilla para el Domingo 22 a las 8.55 horas. Uniforme con pantalón de trabajo.—El secretario.

8.a COMPAÑIA DE BOMBEROS.— "La Unión es Fuerza".—Cito a la compañía a ejercicio combinado para el Domingo 22 del presente a las 8.45 horas. Reunión: Plaza Ercilla. Uniforme pantalón de trabajo.—El ayudante.

9.a COMPAÑIA "DEBER Y ABNEGACION".—Cito a la Compañía a ejercicio combinado para el Domingo 22, a las 9 horas en la Plaza Ercilla. Uniforme de trabajo.

10.a COMPAÑIA DE BOMBEROS.— De orden competente, cito a la Compañía a ejercicio combinado para el Domingo 22 del presente, a las 9 horas. Uniforme de trabajo; reunión en la Plaza Ercilla.—El ayudante.

11.a COMPAGNIA DI POMPIERI.— Pompa Italia.—Di ordine superiore chiamo alla compagnia a esercizio combinato per Domenico 22 del corr. alle ore 2.30; uniforme di lavoro; riunione Plaza Ercilla.—L'aiutante.

12.a COMPAÑIA DE BOMBEROS.— "Chile Excelsior".—Ejercicios combinado Domingo 22 del presente, a las 8.45 horas. Punto de reunión: Plaza Ercilla. Asistencia con pantalón de trabajo.—El ayudante.

Avisos Económicos

NUEVOS

DIRECCION DE OBRAS PUBLICAS.— Pídense propuestas públicas para las obras de reparación de la Aduana de Talcahuano, las que se abrirán el Miércoles 2 de Octubre a las 15 horas, en la Inspección de Arquitectura, donde pueden consultarse los antecedentes.—Santiago, Septiembre 20 de 1918.— El Secretario General.

1-j

DIRECCION DE OBRAS PUBLICAS.— Pídense propuestas públicas para las obras que es necesario ejecutar en la Escuela de Medicina, las que se abrirán el Martes 1.o de Octubre a las 15 horas en la Inspección de Arquitectura, donde pueden consultarse los antecedentes. — Santiago, Septiembre 20 de 1918.— El Secretario General.

1-j

FOLLETIN 4

DE DON AUGUSTO ORREGO LUCO

Discurso de incorporación a la Academia Española

Ustedes verán que Macaulay, el gran sacerdote del liberalismo inglés aparece un día convertido en un profeta.. El profeta Macaulay venía a decirnos cómo sería el mundo con el transcurso de los siglos "cuando un viajero de la Nueva Zelandia, en medio de la vasta soledad, desde un arco roto del puente de Londres, contemplara las ruinas de San Pablo, etc." Ustedes saben de memoria ese espléndido trozo literario. Eso era magnífico, era la renovación de los tiempos de la iglesia primitiva, cuando San Gerónimo iba a buscar profecías en Esquilo, cuando los padres de la iglesia invocaban los textos paganos en su apoyo *Teste David cum Sybilla*.

Ustedes ven lo que la prensa en general y la prensa conservadora en especial deben a ese periodista cortez, elegante y esmerado, cuyos procedimientos de polémica subsisten todavía, y que aún, después de haber desaparecido, continúa todavía combatiéndonos.

Sus primeros artículos aparecen en "El Mensajero", en 1853, el año siguiente redactaba "El Diario" de Valparaíso de que era propietario D. Juan Pablo Urzúa; en 1855 los dos vinieron a Santiago a fundar "El Ferrocarril", que redactó Sotomayor Valdés hasta 1859. Bajo su discreta y hábil dirección "El Ferrocarril" echó las bases de una influencia política y social casi excepcional en nuestra prensa y que sólo ha tenido rival en "El Mercurio".

Ese diario apoyaba la política de Varas y de Montt, que no le era posible continuar defendiendo cuando los conservadores se alejaran del Gobierno. Sotomayor Valdés abandonó entonces la brillante y prestigiosa situación en que se hallaba, para no abandonar a su partido, y se lanzó de nuevo en la vida incierta y azarosa de la publicación de un nuevo diario, "El Conservador", que no tardó en abandonar, para ir a tomar parte en la redacción de "La Actualidad", que hacía al Gobierno una viva oposición.

La declaración del estado de sitio hizo desaparecer "La Actualidad". La prensa, amordazada, enmudeció; la oposición, reducida al silencio, conspiró; se hizo la revolución; y la revolución fué vencida.

Sotomayor Valdés se aleja entonces de la prensa y de la política y va a buscar en los trabajos agrícolas un campo en qué desarrollar su actividad. Ahí encuentra, durante algunos años, una tranquila y nueva orientación para su vida, hasta que un día, las exigencias de sus amigos políticos, y tentadoras perspectivas, lo hacen salir de su aislamiento y abandonar el camino en que su fortuna principiaba a levantarse.

En su vida de escritor había dado pruebas de un talento discreto, sagaz y penetrante; había dejado ver la tranquilidad de su criterio, la fuerza de su dignidad y la distinción de sus maneras, es decir, que había mostrado las cualidades que deben adornar a un diplomático.

Don Manuel A. Tocornal, Ministro entonces de Relaciones Exteriores, quiso utilizar esas raras y brillantes aptitudes y le ofreció la Legación en Méjico. En 1863 fué a hacerse cargo de ese puesto.

Desde una impasible y fría situación, iba a presenciar la angustiosa y desesperada lucha de un pueblo que defendía heroicamente su libertad y su independencia, amenazadas por las poderosas armas del Imperio.

En presencia de esa lucha la opinión pública de Chile se agitaba apasionada. Revivía el sentimiento de solidaridad de la América Latina, que nos había arrastrado a los campos de batalla a combatir por la emancipación de otras naciones. Y mientras esos sentimientos, enardecían y agitaban la opinión, nuestro representante en Méjico debía ajustarse en su conducta a las frías y terminantes instrucciones del Gobierno. Ese era su deber de diplomático; pero el cumplimiento de su deber, ante la opinión, lo colocaba en una luz ingrata.

Cuando volvió a Chile, después de terminada su misión, a principios de 1866, lo recibió el Gobierno con manifestaciones de una marcada aprobación, y lo recibió la opinión con un silencio glacial y respetuoso.

De esa misión ingrata, que tuvo para él un dejo amargo, sólo se complacía en recordar, que durante su permanencia había echado las bases del primer Banco Hipotecario de Méjico. Ese triunfo del economista cubría para él el amargo sinsabor de otros recuerdos.

Poco después de su vuelta a Chile comenzó la publicación de "La República", órgano de la fusión liberal conservadora, que entonces dominaba en el Gobierno. Sotomayor Valdés recogió su pluma de diarista, y encabezó la redacción del nuevo diario.

Permaneció poco tiempo al frente de esa redacción, en que se encontraba colocado en una desventajosa situación. El colorido incierto, las actitudes esquivas de la política que defendía con su pluma, le daban un colorido opaco a sus escritos, en que sólo podía moverse libremente cuando abordaba las heladas cuestiones económicas.

Por un momento se dejó entonces arrastrar por las tentadoras seducciones de la vida política. En Agosto de 1866, se incorporó en la Cámara como diputado suplente por Rancagua, y en las elecciones de 1867 fué elegido por los departamentos de Itata y de Caldera, que sólo alcanzó a representar en el Congreso durante un período muy corto, porque en Septiembre de 1867 se hizo cargo de una misión diplomática en Bolivia.

El Gobierno, que parecía sentir el deber de resarcirle de su penosa Legación en Méjico, creyó encontrar una oportunidad favorable, ofreciéndole la Legación en Bolivia, que circunstancias especiales hacían en esos momentos la más popular y brillante de nuestras legaciones.

La aventura de Méjico se había repetido en el Perú. La escuadra que en Chile se había presentado como una amistosa comisión científica, en el Perú se presentó invocando el imprescindible derecho de las reivindicaciones españolas.

Esa provocación audaz despertó en Chile una honda agitación. La política de la Santa Alianza parecía volverse a levantar en las cortes europeas, y ese amenazador resurgimiento, despertó en el fondo del alma nacional, las pasiones ardientes que cincuenta años atrás la habían dominado. Sentimos renacer el sentimiento de la solidaridad de la América latina; pero entonces no nos contentamos con echar a vuelo la campana de las grandes alarmas; las manifestaciones de la indignación pública llegaron a extremos, que hacían imposible el mantenimiento de las relaciones diplomáticas, y el Gobierno se vió arrastrado a una declaración de guerra, que le arrancaba el sentimiento popular.

Con pobres y escasos elementos nos lanzamos en esa lucha temeraria, en defensa de la independencia soberana del Perú. Invocando los principios generosos y elevados, en que se inspiraba la política de Chile, pedimos su concurso a las naciones de la América del Sur. Muy pocas dieron vida a ese patriótico llamado; entre esas pocas estaba el Gobierno de Bolivia, que se apresuró a ofrecernos su adhesión con entusiasmo.

Significaba muy poco, bajo el punto de vista material, el apoyo de Bolivia en esa guerra; pero bajo el punto de vista moral, ese apoyo era la justificación suprema de la política de Chile, que otros pueblos parecían desconocer y hasta desaprobar con su actitud. Nos sentíamos comprendidos y apreciados por esa nación que nos alentaba con su entusiasmo y que nos daba todo lo que podía darnos. El instinto popular recibía con emoción esa ofrenda conmovedora; era la oveja del pobre, el óbolo de la viuda.

Para explicarnos la popularidad que tuvo entonces el Gobierno de Bolivia, necesitamos recordar un rasgo acentuado, universal, en la psicología de los pueblos una se lanzan en la guerra. En esas horas supremas, en que parece exclusivamente dominar el imperio de la fuerza, en que sólo la fuerza material tiene una importancia decisiva, el apoyo moral, que materialmente nada significa, pero que establece una comunidad de alma entre los pueblos, es sin embargo lo que despierta en ellos una emoción más honda, una simpatía más fuerte y duradera.

Tenemos que recordar también el aislamiento en que vivían los pueblos de la América, para explicarnos la popularidad de que gozaba entre nosotros Melgarejo. Sólo sabíamos lo que pasaba en Bolivia por las comunicaciones oficiales y la prensa asalariada. No sospechábamos que su Gobierno fuera un vulgar y odioso despotismo; no sospechábamos que nuestros aplausos, que daban a ese Gobierno cierta aureola de prestigio, resonaban cruelmente en el seno de la sociedad ultrajada por ese despotismo, y despertaban legítimos y odiosos sentimientos hacia Chile.

La verdad no la supimos hasta que volvió Sotomayor Valdés en 1871 y publicó un libro sobre su legación en Bolivia. Ese libro fué una revelación y fué un asombro. Cayó en medio de un profundo silencio; era el silencio del estupor. Nos ponía en presencia de la verdad, y la verdad tenía la amargura cruel de un desengaño.

EL DEPARTAMENTO DE AVISOS
TELEFONO 3113
Atiende de 9 de la mañana a 18 de la noche.

• AVISOS ECONOMICOS •

Descuentos: De 5 a 10 publicaciones seguidas, 5% — De 11 a 20, 10% — De 21 a 30, 15%

TARIFA
AVISOS ECONOMICOS
Cada palabra (mínimum 6 palabras por aviso). . . $ 0.05

GRATIFICACION SE DARA EN Av. España 685 al que entregue prendedor de oro forma media luna perdido el día 18 entre dicha casa y el Teatro Alameda. x-8091-23-i

CURACIONES, LAVADOS, INyecciones hipodérmicas, un peso. Rosas 2046. 8092-2-j

SEÑORITAS: HAGO Y TRANSformo sombreros. Vendo sombreros baratos. Olivos 950. x-8089-22-i

EMBALSAMO PAJAROS Y ANImales. Curto y transformo pieles. Olivos 950. 8089-22-i

MUSICAS PARA PIANO, 20o|o rebajamos sobre el catálogo de más bajo precio que Ud. nos presente. San Diego 250.

PAPAS AMARILLAS, CAZUELA y doma, muy sana, clase superior, sacos de 100 y 50 kilos, ofrece barato, Bodega San Carlos. Exposición 86. x-8086-22-i

CARBON ESPINO Y QUILLAY, muy buena clase, leña ensacada, ofrece barato, desde un saco y por partidas. Bodega San Carlos. Exposición 86. 8086-22-i

OCASION! APARADOR MARmol $ 90; lámpara bronce cuatro luces gas y electricidad $ 60; artístico centro mesa bronce y cristal, $ 40, por liquidación casa véndese. Avenida Latorre 3752. x-8087-22-i

ENGLISH, FRENCH, SPANISH quickly taught.—Instituto de Idiomas.— Adquisición rápida y científica de las lenguas. Solicite lecciones de ensayo gratuitas. Especialidad cursos rápidos para viajar.—Berlitz System. Teléfono Inglés 50. Moneda 782. x-8085-29-i

PINTORES NECESITO PARA EL Lunes. Fábrica de Calzado Andrés Bello 35. Emilio Núñez. x-8083-22-i

GRAN SASTRERIA AHUMADA 23.— Avisamos a los socios del Club H. que en el 7.o sorteo salió favorecido el número 62. Club J. en formación. cuota semanal $ 7, con derecho a un traje de $ 160. Femenía y Cía. x-8082-22-i

ANTES VENDER SU ALHAJA con brillantes consulte precio, Estado 56.

LA MAS ANTIGUA CASA COMpradora de joyas, con brillantes. Estado 56.

JOYAS DE VALOR COMPRA, transacción rápida, pago inmediato. Estado 56.

GARAGE TALLER ALMAGRO. San Diego 482.—Recibe reparaciones completas de automóviles, ya sean europeos o americanos. Lavador de autos, necesito. x-8099-22-i

ESCUELA DE CHAUFFEURS LA Almagro. San Diego 482.— Garantiza carnet municipal. Unica que enseña manejo en el centro y que los deja aptos para manejar automóviles europeos o americanos. x-8100-22-i

FARMACEUTICO CON MUCHA práctica ofrece sus servicios. Dirigirse: A. R. V.— Correo 3.

OFICIALES SASTRES PARA trabajo muy fino necesítanse. Bandera 248. x-8096-23-i.

PANTALONERAS Y CHALEQUEras para trabajo muy fino necesítanse. Bandera 248. x-8095-23-i.

VENDO VENTILADOR CHICO prensa de copiar, tornillos herrero, fraguas de mano, carretón de golpe. Bulnes 216. x-8097-22-i.

TALLER DE PINTURAS. REPUblica N.o 7. — Luis Pavez, pintor decorador. Ejercita los mayores trabajos en pintura de casas, muebles, carruajes y automóviles. Letreros artísticos, figuras e imájenes. Este taller garantiza todos sus trabajos, porque usa los mejores materiales que llegan al país y los mejores operarios de Santiago. Seriedad, esmero, economía. x-8098-22-i.

ENCUADERNADORES, CAJIStas de obra, rayador de pluma, prensistas, necesita Imprenta Gutenberg. Serrano 699. X-8080-23-i

ANTES COMPRAR ARADOS, RAStras, cultivadoras, pasen Fundición Klein. Unión Americana 242.

LOS ARADOS KLEIN LEGITImos tienen puntas y gualetas todo de acero.

FIERRO FUNDIDO COMPRASE grandes y pequeñas partidas. Unión Americana 242. — X-8079-23-i

CALDERO Y MOTOR 40 H.P., BAratísimo. Chacabuco 63. X-8078-22-i

PLANTA LECHERIA, DESCREmadora, realiza Chacabuco 63. X-8077-22-i

FIERRO REDONDO TRES PULgadas, realiza Chacabuco 63. 8076-22-i

LOCAL ESPLENDIDO, CON INStalaciones transmisiones fuerza eléctrica, para industria, Garage, arriendo baratísimo. Chacabuco 63. X-8075-22-i

NECESITO UN NIÑO EN ESTADO 379. — X-8073-24-i

LA MARIPOSA, TINTORERIA.— Se [illegible] por sí sola. San Pablo [illegible] X-8072-22-i

FARMACEUTICA O FARMACEUtico necesito, buen sueldo. Francisco Olave, Chillán, o Maruri 1031, Santiago.

$ 11.50 VENDO EL METRO DE terreno bien plantado, a dos cuadras de Avenida Pedro Valdivia, esquina Plaza 20 de Septiembre. Carrión 1485, o Maruri 1031. X-8071-22-i

"IMPORTACION ANGLO - AMEricana", antes San Diego 69, está ahora Alameda 2362. — 22-i

LLEGO NUEVO SURTIDO DE ARtículos fotográficos y accesorios para bicicletas. Delicias 2362.— 22-i

MAQUINAS FOTOGRAFICAS CON equipo, desde $ 15. Instrucciones completas para los principiantes. Alameda 2362. — 22-i

GOMAS PARA BICICLETAS CLIPper, "Michelin", etc., llegaron. Delicias 2362. — 22-i

EQUIPOS DE LUZ OXI-ETERIca para los biógrafos, $ 300. También ingredientes para los mismos. Alameda 2362. — 22-i

BIOGRAFOS "POWER" y "STANdard", precios rebajados. Delicias 2362. — 22-i

MAQUINAS ESCRIBIR "Williams" visibles, sin cinta, $ 400. Alameda 2362. — 22-i

LINDO SURTIDO DE PELICULAS desde 20 centavos metro. Delicias 2362. — 22-i

MOTOCICLETA "BROWN", CON magneso "Bosch", gomas "Michelin", completamente nuevas, en perfecto estado. Alameda 2362.—2-i

COMPRANDO DESDE $ 10 ARRIba en la "Importación Anglo-Americana, despachamos franco de porte a provincias. Delicias 2362. X-8050-22-i

$ 100 ARRIENDO CASA FARIÑA 447, tratar: Dávila 759. X-8047-22-i

SE VENDE O SE ARRIENDA una casa quinta con un negocio de menestras surtidas, que es el más antiguo de la población, y se presta para cualquier industria y sobre todo para escuela, con una superficie de 3,600 metros. Población [illegible], Avenida Las Acacias 350. X-8047-23-i

EN CASA HONORABLE Y EN muy buenas condiciones higiénicas, se arriendan dos piezas con pensión para el 1.o Santa Rosa 242. X-8045-24-i

NIÑO O NIÑA DE 12 O 14 años necesito. Carmen 842. x-8054-25-i

GARAGE VENDO UNO MUY central, local, grande, cómodo, arriendo barato, con todas sus instalaciones, herramientas, siete Ford último modelo, poco uso, máquina vulcanizadora. Precio: $ 20,000. Más datos: Plaza Almagro 1110.

ARRIENDO EN PLAZA ALMAgro 1108, al lado San Diego, local para taller o negocio, con dos piezas habitación, punto concurridísimo. x-8069-22-i

VENDESE UN LOTE PUERTAS usadas, y los grandes, y mechas de luz para frontis. Avenida Matta 1163. x-8068-23-i

A LOS EX-ALUMNOS DEL INStituto Mercantil, que no hayan terminado sus estudios, se les abona el 60 por ciento de lo pagado, siempre que continúen sus cursos comerciales u otros. Bandera 287. 22-i

POR CORRESPONDENCIA, INgeniería, arquitectura, agricultura; profesorado: ingenieros, arquitectos. Instituto Mercantil. Bandera 287. 22-i

JOVENES Y SEÑORITAS BIEN preparados ofrecemos al comercio, Bancos, haciendas, fábricas, minas, salitreras. La bondad de nuestros alumnos la acreditan casi todos los Bancos, grandes casas comerciales, etc. Aptos en contabilidad, comercio, idiomas, escritura a máquina, taquigrafía, caligrafía, aritmética, legislación, moral, en ramos de ingeniería, arquitectura y agricultura. Instituto Mercantil, fundado en 1904. Bandera 287. También envíanse provincia. 22-i

CONTABILIDADES, BALANCES, arbitrajes, liquidaciones, efectúa, Mena. Precios módicos. Bandera 287. 22-i

VICTOR MENA VELASQUEZ, contador y perito mercantil de Estado, graduado, 1902. Bandera 287. Teléfono Inglés 273. 22-i

INVENTARIOS, REVISIONES DE libros, contabilidades atrasadas, arregla. Mena. Bandera 287. 22-i

CURSOS COMERCIALES, $ 30 mensuales: inferior, 20; enséñase contabilidad comercial (o bien agrícola, bancaria, salitrera, minera, militar, industrial, oro y billetes; de sociedades colectivas, en participación comanditaria o anónimas), aritmética, castellano, inglés, francés, taquigrafía, redacción mercantil, caligrafía, derecho aduanero, civil y consular, geografía comercial y escritura máquina, todos juntos. El primer instituto de Chile, en su género, según la estadística oficial. Enseñanza personal y por correspondencia. Clases mañana, tarde y noche. Instituto Mercantil, Bandera 287, esquina Huérfanos. Teléfono inglés 273. Fundado 1904. 22-i

"GACS" UNICO ABONO FLORIcola que acompaña análisis. Casa Carlos Bosquet. Puente 561. x-8053-36-i

POR ESTA SEMANA
LIQUIDACION COMPLETA
DE TODOS LOS
RETAZOS DE CASIMIRES
M. Delporte y Cía., Bandera esq. Rosas
También liquidamos un lote de retazos de TAFETAN DE PURA SEDA DOBLE ANCHO, especial para combinaciones con velo; sombreros y confecciones en general.

PASTELERIA "PARIS"
DE A. ROBINET
Gran salón de café.—Los mejores pasteles y helados de Santiago. Café Remois.
ORQUESTA TODOS LOS DIAS, DE 15 A 18.
COMPAÑIA 1014. — TELEFONO INGLES 964

¡CASIMIRES!
GRAN EMPORIO DE PAÑOS
85 - San Diego - 85
Extenso y variado surtido. ¡Precios sin competencia!
Desde $ 29
Corte de tres metros

Septiembre 22
Santo Tomás
CAMBIO
Banc. 16 7/16 | Com. 16 1/2
ORO: 41.00%.
Equivalencias del Cambio

1 £ vale	14.60.08
1 Franco	0.56.17
1 Dólar	3.09 3/4
1 Peseta	0.71.68
N. Argentino	1.39 3/4

¡¡No lea nada sin enterarse!!
primeramente del variado surtido en calzado para caballeros, señoritas y niños que la BOTERIA "EL CONDOR" ofrece a su distinguida clientela a precios equitativos.
"El Cóndor". - Puente 716
LUIS ZUÑIGA, Ex-jefe del "Arco Iris"

JOYERIA FRANCESA "La Esmeralda"
ESTADO 386
Llegó un lindo surtido de collares perlas finas, desde $ 200 a $ 6,000, por el último vapor.
Además, un selecto surtido de objetos de fantasía para regalos de novias y premios para sports.
El mejor surtido en plaza de amatistas, topacios y camafeos.

BODEGA
Independiente
Se arrienda en Galería Alessandri. Tratar:
CARLOS A. PEREZ G.
Galería Alessandri 29

PUENTE 590 SASTRERIA "PROgreso", pantalones casimires ingleses $ 45. Recibe hechuras.

PUENTE 590 SASTRERIA "PROgreso", camisires ingleses negros y de colores: ternos: $ 120.

PUENTE 590. SASTRERIA "PROgreso", frente la torre de la Bomba. x-8051-22-i

SERVIDUMBRE LA MEJOR DE Santiago Pidala. Bandera 339. No equivocarse. x-8052-22-i

$ 225 ARRIENDASE CASA SANta Victoria, un paso Maestranza, siete piezas familia, gran hall, patio, varias piezas servicios. Tratar: Agustinas 1150. x-8062-23-i

PERMUTO GRAN PROPIEDAD renta, superficie diez mil metros, frente a dos Avenidas, valor: $ 440,000, por casa-habitación central. Dirigirse: Casilla 1986. x-80-61-23-i

AUTOMOVILES FORD, NUEVOS, con $ 1,500 contado, resto en nueve mensualidades de $ 300 sin garantía, vendo. Agustinas 1150, oficina. Tapia Miranda. x-8060-23-i

DINERO EN SEGUNDA HIPOtecas, después de Caja o Bancos Hipotecarios, colócase cualquier cantidad a interés bancario. Agustinas 1150. Oficina Tapia Miranda. x-8060-23-i

$ 250. ARRIENDASE ALTOS, Agustinas 3231. Tiene ocho piezas, hall y anexos. x-8059-24-i

CURSO ESPECIAL DE CESTEría Artística. Está abierta diariamente de 14 a 16 horas la matrícula de este curso cuyas clases principiarán a funcionar el 1.o de Octubre en Siglo XX 179. x-8058-22-i

ARRIENDASE GRAN LOCAL todo o parte, para cualquier industria. Sotomayor 57, cerca Alameda. x-8057-22-i

JOVEN EXTRANJERO, MUY formal, desea ocupación en comercio, o casa particular como cochero u otros. J. P. Correo 4. x-8056-24-i

TOMO EN ARRIENDO CASA vieja o sitio entre Alameda y Catedral. Teatinos y San Antonio. Bandera 130, Imprenta Universitaria.

COMPRO CASA VIEJA O SITIO entre Alameda y Catedral. Teatinos y San Antonio. Bandera 130, Imprenta Universitaria. x-8055-29-i

COMERCIO E INDUSTRIAS

FABRICA DE CARPAS, TELOnes. Se hacen cortinas para almacenes, carpas de campaña, cortinas para patios y galerías, hamacas, almofrees, etc. Manuel Rodríguez 117. Tomás Novak. — 31-1

INSTRUCCION

EXAMENES: BACHILLERATO matemáticas, humanidades, primero a sexto años, antiguo y concéntrico, Instituto Mercantil, Bandera 287. 24-i

Academia de Idiomas "The Berlitz School"

Enseñanza rápida, método práctico. Profesorado Inglés y Norte-Americano.

Secciones anexas de Matemáticas, Contabilidades, Taquigrafía.

Precios módicos. Facilidades de pago.

Pidan datos: Ahumada 35.

OCUPACIONES
OFRECEN SUS SERVICIOS

HERRERO MECANICO ENTENDIdo en banco de aserrar, trilladoras y motores, me ofrezco para un fundo, con informes, con taller de herrería propio. Dirigirse por carta a Fortunato Soto. Río Bueno. 17-j

OCUPACIONES
SE NECESITAN EMPLEADOS

SE NECESITA UN EMBALADOR con buenas recomendaciones. Presentarse 21 de Mayo 576' x-8040-22-i

SE NECESITA AYUDANTE DE Oficina con buenas recomendaciones. Ofertas escrito, casilla 1871. x-8041-22-i

PELUQUERO NECESITO. HUERfanos 866. x-8018-22-i.

MEDICINA

HAGO A DOMICILIO MASAJE médico, manual y eléctrico, vibratorio. Coloco inyecciones y curo heridas. Grajales 2356. x-8031-22-i

PROPIEDADES
(COMPRA-VENTA)

$ 25,000 VENDO CASA CARMEN, quinta cuadra un piso, alcantarillado hecho, deuda hipotecaria, fácil pago. Tratar: Dieciocho 324. x-8028-24-i

VENDO SITIO MUY BARATO en La Cisterna, esquina cerrada muralla, parrón frutal, agua potable, una cuadra carros, alumbrado eléctrico. Tratar La Cisterna, Avenida La Granja, 35. x-4508-2-j

CHALETS DE TODOS PRECIOS, modelos a escoger, vendemos por mensualidades $ 40. Carros Macul, a un paso. Moneda 1118. Oficina 18. x-7568-4-j

CARRUAJES CABALLOS

VENDO BUENA BURRA LECHEra con cría. Tratar: Compañía 2465. x-8044-23-i

ARRIENDOS

CASA-QUINTA MUY COMODA, arriéndase. Santo Domingo 3698, tratar: Compañía 2347. x-8035-22-i

ARRIENDO UNA O DOS PIEZAS con pensión. Arturo Prat 226. x-8039-22-i

ARRIENDANSE PIEZAS CON O sin muebles, muy central. Rosal 327. x-8020-25-i.

VARIOS

JUAN S. ARCE ENCUENTRASE disposición de sus relaciones y del comercio, en Lavalle 750-1.o, casi esquina Florida, Buenos Aires. X-7995-27-i

PROPUESTAS

DIRECCION DE OBRAS PUBLIcas.—Pídense propuestas públicas para la reparación del puente carretero sobre el Lircay, en Talca, las que se abrirán el 24 del presente, a las 15 horas en la Inspección General de Puentes y Caminos, donde los interesados pueden consultar los antecedentes.—Santiago, Septiembre 10 de 1918. —El Secretario General. 23-i

CASA PARA ESCUELA NORMAL N.o 2 de Preceptoras de Santiago. —De conformidad a la autorización del Ministerio de Instrucción Pública, las propuestas para arriendo de casa destinada a la Escuela de Aplicación Anexa a la Normal N.o 2 de Preceptoras de Santiago, que debían abrirse el 21 del actual, quedan postergadas hasta el 23 del mismo mes, y se abrirán este último día a la misma hora fijada para el día 21 y en la misma oficina. El radio dentro del cual debe estar ubicado el local es el siguiente: Balmaceda y Domínica, por el norte; Dávila y Lillo, por el sur; Río de Janeiro, por el oriente, y Fariña por el poniente. Se mantienen las demás condiciones publicadas en el primer aviso. — El Inspector General de Instrucción Primaria. 23-i

AVISO. — MUNICIPALIDAD DE Santiago. — Pavimentación de calles.— De orden de la Alcaldía, se piden propuestas públicas para la construcción y reparación de aceras y calzadas, y para la repavimentación de las rupturas hechas por empresas y particulares con arreglo a las bases que pueden consultarse en la Dirección de Obras Municipales y en esta Tesorería. Las propuestas se abrirán en la sala de la Alcaldía, el 2 de Octubre, a las 4 P. M. — Santiago, 29 de Agosto de 1918.— El Tesorero Municipal. 2-j

MINISTERIO DE INDUSTRIA Y Obras Públicas. — Instituto Agronómico. — Pídense propuestas públicas para la construcción de este edificio, las que se abrirán en la Subsecretaría del Ministerio de Industria y Obras Públicas el día 10 de Octubre próximo, a las 15 horas. Bases y demás antecedentes pueden consultarse en la Inspección General. de Arquitectura de la Dirección de Obras Públicas. Santiago 16 de Septiembre de 1918. — El Subsecretario.—. 22-i

DIRECCION DE OBRAS PUBLIcas.—Pídense propuestas públicas para la provisión de piezas especiales para cañería de fundición para el agua potable de Curicó. Se admite de fabricación nacional. Las propuestas se abrirán en 4 de Noviembre próximo, a las 15 horas en la Inspección General de Hidráulica, donde pueden consultarse los antecedentes.—Santiago, Septiembre 11 de 1918.—El Secretario General. 28-i

JUDICIALES

MERCED DE AGUA. — ALFONSO Scheach, comerciante domiciliado en esta ciudad, a US. respetuosamente expone: Deseando extraer 2,000 litros de agua por segundo del río Duqueco para aprovecharla para usos industriales, necesito una merced de agua, sujetándome a las disposiciones del Código y las ordenanzas generales o locales que sobre la materia se promulgó. Remito a US. por duplicado, la petición, la memoria y el plano de situación, en conformidad al reglamento para la concesión de mercedes de agua para usos industriales de 8 de Febrero de 1917. Por lo tanto, a US. suplico se sirva dar lugar a esta petición previo los trámites reglamentarios. — Dios gue. a US.—(Firmado).—A. Schevach— Intendencia de Bío-Bío. —Los Angeles 14 de Septiembre de 1918.—No 214.— Vista la solicitud que precede de don Alfonso Schevach en que pide una merced de agua de 2.000 litros por segundo del río Duqueco para aprovecharla para usos industriales, y teniendo presente el Decreto Supremo N.o 403 de 25 de Abril del año 1916, dictado por el Ministerio de Industria y Obras Públicas, decreto: Publíquese por tres veces consecutivas, y a costa del interesado, la presente solicitud en los diarios "La Nación" de Santiago y "El Siglo" de esta ciudad—Anótese—De la Maza.—Pedro Freeman C., secretario." 24-i

POR ESCRITURA DE FECHA 27 de Agosto de 1918 ante el notario don José Vicente Fabres, el señor Santiago Bargues vendió al señor José Toral la marca de fábrica "THE WONDER SHOE" registrada bajo el número 12,599 en la Sociedad Nacional de Agricultura. x-7997-26-i.

EXTRACTO. — CERTIFICO QUE por escritura otorgada ante mí con esta fecha, los señores Jorge Phillips Huneeus y Jorge Phillips R. P., de este domicilio, han formado una sociedad comercial colectiva para girar en esta plaza en la compra, venta, importación y exportación de mercaderías por cuenta propia o ajena; como agentes comerciales para venta o compra de productos, venta o arriendo de propiedades, dentro o fuera del país, contratación de préstamos hipotecarios por mandato de personas o sociedades, y continuar con los negocios de agencias de seguros que actualmente tiene don Jorge Phillips H. La razón o firma social será "Jorge Phillips y Cía", que podrán usar ambos indistintamente como encargados de la administración. La sociedad se pacta por 5 años, contados desde el 1.o del actual. El capital social es de $ 100 mil, aportados por iguales partes entre ambos socios.—Santiago, 7 de Septiembre de 1918.—M. Gaete Fagalde, notario. x-8081-23-i

INVENTARIO SOLEMNE. — POR auto del señor Juez Letrado don Ricardo Dueñas se practicará por el receptor don Neftalí Arce el inventario de los bienes pertenecientes a la sucesión de doña Ramona Gamboa, el Jueves 26 del actual, a las 5 de la tarde en Morandé N.o 226. 24-i

MERCED DE AGUA. — JOSE MIguel Freire, agricultor, domiciliado en la ciudad de Los Angeles, provincia de Bío-Bío a US. respetuosamente espone: Que deseando regar una extensión de terreno del fundo "El Peral de Ñuqueco" de mi propiedad, ruego a US. se sirva tener a bien otorgarme la merced de agua que necesito sujetándome a las disposiciones del Código y las Ordenanzas Generales o Locales que sobre la materia se promulgó. En conformidad al reglamento sobre peticiones o solicitudes de aguas para regadío, doy a US. los datos ilustrativos que a continuación se expresan: a) José Miguel Freire, domiciliado en la ciudad de Los Angeles. b) Se extraerá el agua del río Duqueco, departamento de La Laja. c) La cantidad o volumen en litro por segundo es de novecientos o sea sesenta regadores. d) Se ubicará la boca toma a secientos metros del puente Duqueco. e) La extensión total que se trata de regar es de ochenta hectáreas. f) El fundo está ubicado en la ribera norte o derecha del dío Duqueco, subdelegación de Quilleco. g) Los canales situados aguas más abajo son: 1.o Canal Hermosilla de 25 regadores de capacidad. 2.o Canal Sanhueza de 5 regadores de capacidad y 3.o Canal Arriagada de 120 regadores de capacidad, datos según los aforos practicados por la oficina de regadío. Remito a US. por duplicado, plano y memoria estipulados en el reglamento sobre concesiones de aguas para regadío del 25 de Abril de 1916. Por tanto a US. suplico se sirva dar lugar a esta petición, previos los trámites reglamentarios. — J. Miguel Freire. — Intendencia de Bío-Bío. Los Angeles, 14 de Septiembre de 1918.—Vista la solicitud que precede de don José Miguel Freire en que pide una merced de agua de 900 litros por segundo del río Duqueco para el regadío de su propiedad denomida "El Peral de Duqueco", y teniendo presente el Decreto Supremo N.o 403, de 25 de Abril del año 1916, dictado por el Ministerio de Industrias y Obras Públicas, decreto: Publíquese por tres veces consecutivas, y a costa del interesado, la presente solicitud en los diarios "La Nación" de Santiago y "El Siglo" de esta ciudad.—Anótese.—De la Maza.—Pedro Freeman C., secretario. 2-i.

REMATE. — POR ACUERDO DE los interesados, el 10 de Octubre próximo a las 15 horas (antes 3 de la tarde) ante el Compromisario don Carlos Rojas Huneeus y en su oficina, Notaría de Melipilla, se rematarán las siguientes propiedades de la sucesión de doña Juana Irene Vargas viuda de Maluenda, ubicadas en Melipilla: Una manzana de terreno con frente a las calles de Merced, Ugalde, Hurtado y Correa, en cuatro lotes con una superficie aproximada de tres mil quinientos cuarenta metros cuadrados veinte decímetros (metros 3,540.20) cada uno. Primer lote, comprende varias piezas de habitación y se rematará por el mínimum de $ 5,500; Segundo lote, por el mínimum de $ 4,500; Tercer lote, por el mínimum de $ 4,000; Cuarto lote, por el mínimum de 3 mil 500 pesos. Todos los sitios son con agua corriente. Los precios se pagarán mitad al contado y el resto a un año de plazo con más el interés de 8 o|o anual. Una propiedad con edificios ubicada en la Plaza de Armas que mide 26.20 metros de frente por 30 metros de fondo. Mínimum $ 18,000, que se pagarán al contado, con la obligación de abonar $ 5,000 en mejoras hechas en la propiedad por los actuales ocupantes. Los gastos de escrituras serán de cuenta del subastador. Las propiedades se enajenan como cuerpo cierto y libre de todo gravámen real. Títulos y antecedentes en la Notaría de Melipilla.— Melipilla, Septiembre 9 de 1918.— P. T. Jilabert, Actuario. x-7817-8-j

TRATAMIENTO MODERNO Y CURACION RAPIDA DE LA
SIFILIS
POR LAS INYECCIONES INTRAMUSCULARES INDOLORAS DE
Olarsol-Glucose
(AMPOLLETAS DE NOVARSENOBENZOL CON GLUCOSA)
Aplicación sencillísima, sin reacción y sin fiebre.
LABORATORIOS DUMOUTHIERS
—PARIS—
Pídase en boticas y droguerías. JORRY Hnos., agentes exclusivos depositarios. Santa Rosa 65, Casilla 3421, Santiago.
y-26-i

BARRACA "MATUCANA", 1161
Vende a precios bajísimos: Cal viva para blanqueos, en sacos de 80 kilos, Maderas, Cementos
JOSE AGUILÓ A.
23-i

FOLLETIN (53)

EL DETECTIVE GENIAL

POR
THOMAS W. HANSHEW

"En este momento no se encuentra en la casa; señor Clik pero vendrá con seguridad a tomar onces junto con nosotros. Talvez ha salido a visitar a los pobres de los alrededores, quienes no dejan de bendecirlo constantemente por todas sus bondades para con ellos. Cuando hace alguna visita médica a estos desgraciados jamás les cobra honorarios. Usted verá que el doctor es un hombre verdaderamente atrayente en sus maneras, cuando tenga ocasión de conocerlo dentro de poco rato.

Luego el doctor llegó a la casa y fué presentado a Clik, y este comprobó que el doctor tenía las buenas cualidades que antes había ensalzado con tanto entusiasmo el teniente Fordyce era un hombre de pequeña estatura, de semblante muy jovial, de maneras cultas y atrayentes, y su edad frisaría en los cincuenta años.

"Tengo el mayor gusto de conocerlo, señor Jorge Land", dijo el señor Fordyce al estrechar la mano que le tendía el detective al serle presentado. "Se ve que usted es un londinense; lo podría asegurar al notar las líneas de su rostro. Además, bien se ve en su apostura que es usted un militar".

"Yo también fuí londinense hace algún tiempo", continuó diciendo el doctor; pero a juicio mío no hay sitios más apropiados para gozar de perfecta salud que los campos. Y entre los campos más hermosos de Inglaterra no hay ninguno que pueda rivalizar con los de Devonshire. Este condado es un verdadero paraíso, señor Land. ¡Y bien! capitán, siguió diciendo el doctor después de volverse hacia el paciente; ¿cómo se siente usted hoy? ¿Está mejor?"

"Creo que no, doctor, repuso el anciano capitán. He sentido hoy más dolor que ayer; y nunca me he sentido tan mal como esta mañana al despertar. Creo también que esa loción que me aplicó usted ayer no me ha hecho ningún beneficio".

"También hay una loción", pensó Clik para sus adentros. Tendré que buscar ese ingrediente antes de acostarme esta noche".

"¿No cree usted, amigo Fordyce", dijo Bridewell, "que sería conveniente que le examinara desde luego el brazo a mi padre?" Al decir esto el joven teniente se acordaba de la recomendación que le había hecho el detective, acerca de la necesidad imperiosa que tenía de conocer la naturaleza de las heridas del paciente. "Mi padre dice, "siguió diciendo el joven, que el dolor va tomándole ya casi todo el brazo y que es tan grande la sensación que apenas puede soportarla. ¡Hágame el favor, doctor de observar la herida, pues no puedo soportar la idea de que está sufriendo atrozmente en estos mismos instantes!"

"Naturalmente; lo examinaré en cuanto haya tomado esta taza de té, "replicó Fordyce. Y en cuanto hubo hecho esto, se levantó del asiento que ocupaba y se dirigió hacia la silla mecedora en que se encontraba el enfermo, apretando los labios para no dejar escapar los gemidos que le arrancaban los fuertes paroxismos de dolor que le causaban sus quebrantos. En el acto el médico empezó a retirar una por una todas las vendas que envolvían el brazo".

Al ver Clik y el hijo del paciente que el brazo y la mano estaban desprovistas de vendas, se levantaron ambos juntos a la vez, como movidos por un mismo resorte, para mirar con detención aquella erupción. Observando Clik lo que tanto deseaba ver, la primera expresión de asombro que experimentó al observar el efecto causado por los procedimientos puestos en práctica, se trocó en una mirada que reflejaba la satisfación que le causaba el descubrir algo que había imaginado y que esperaba comprobar.

"¡Gran Dios!, "exclamó el detective sin poder contenerse al apartar la vista de aquella horrible escoriación y al comprender cómo se había causado. Al mismo tiempo que él decía esto, sus ojos se encontraron con los del doctor que lo miraba, en forma escrutadora y el detective devolvió la mirada cambiándola por la expresión embobada que tan bien sabía adoptar en ciertas ocasiones en que era necesario proceder así".

"¿No es cierto, doctor, "empezó a decir Clik, "que esto es algo espantoso? ¿No cree usted que pueda ser algún caso de peste de viruelas?

Es una necedad pensar en tal cosa, respondió secamente el doctor.

Esta dolencia no tiene ninguna de las características de la enfermedad de la peste de viruelas; un niño debiera saber ésto. Y volviéndose al capitán siguió diciéndole:

—No hay ningún cambio apreciable en el estado de las heridas, excepto el dolor que aumenta; aunque puede muy bien suceder que sea una señal de mejoría, porque veo que esto más bien se encuentra en mejores condiciones que esta mañana. No tema que siga subiendo el mal hacia el hombro. No tenga cuidado, capitán; le salvaremos el brazo.

Y sin examinar el brazo, procedió a vendar la mano amputada y la colocó de nuevo en el cabestro que la sujetaba en alto. Al despedirse de las circunstantes, y cuando se dirigía hacia la puerta, se acercó a la tía Ruth y habló con ella por cortos instantes, lejos de los oídos de los demás.

Durante todo el tiempo que el doctor estuvo a la vista, el detective no apartaba por un momento los ojos de él, sin que Fordyce pudiera darse cuenta de lo que hacía Clik. Los labios crispados del detective indicaban que a duras penas contenía los sentimientos que agitaban su alma noble y caballerosa. Cuando se encontró sólo con el capitán, sólo hizo, sin embargo, unas insípidas alusiones hacia el estado del tiempo.

Pocos minutos más tarde, viendo Clik que la tía Ruth no quería permitirle a él ni al teniente que fumaran dentro de la pieza, salieron juntos al patio, Clik aprovechó prontamente esta coyuntura para decirle al joven:

—¿Dónde duerme su padre?

—Mi padre duerme en la pieza grande que está en el segundo piso, allí al frente. ¿Por qué me pregunta usted ésto?

—Eso no tiene importancia, repuso el detective; pero de todas maneras yo desearía visitar esa pieza, sin que los demás habitantes de la casa se impongan de mi visita. ¿Puede usted conducirme allá?

—Vamos, dijo el teniente. Los dos subieron la escalera hasta llegar a la pieza donde dormía el anciano. Era una pieza espaciosa, de aspecto agradable y empapelada con un papel rosado el cual no sólo cubría las paredes, sino también la división de madera que cerraba el paso hacia la puerta que conducía hacia el otro departamento de la casa que ocupaba el doctor en aquella misma casa dividida en dos departamentos. Al lado de esta división se veía un catre de bronce provisto de sommiers y colchones de extremada blandura, y los cuales eran de un lujo tan extraordinario, que los hacía dignos de servir de lecho a un emperador.

Clik miró todo lo que rodeaba durante cortos instantes, y en seguida tocó con los dedos la división que dividía la pieza.

—Dígame, amigo mío, ¿qué cosa hay al otro lado de ésto, preguntó Clik al joven; ¿conduce ésto a algún pasadizo o a otra pieza?

—Al otro lado, repuso Bridewell, está el laboratorio del doctor Fordyce. Antes de entregarnos este departamento el doctor usaba esta misma pieza para dormir, porque es la mejor de toda la casa. En cuanto llegó mi padre a esta casa se le cedió prontamente a él, pues el aire circular aquí con mayor facilidad que en cualesquiera otra de las piezas.

—Supongamos, dijo Clik, de improviso, que consiguiera usted con su padre que no durmiera en esta pieza, esta noche, para hacer un cambio que podía serle beneficioso.

—No querría él hacer un cambio semejante: estoy seguro. El dormir en esta cama es por ahora el único consuelo que tiene en estos días aciagos; no hay otra en esta casa que pueda comparársele. Estoy convencido de que no descansaría tan bien en otra que fuera más dura y que no dejaría de dormir aquí, excepto en el caso de que ocurriera un accidente.

—Pues bien, dijo Clik, entonces va a ocurrir en el acto un accidente. ¡Mire usted! Y al mismo tiempo que pronunciaba estas palabras levantó en el aire el jarro del lavatorio que estaba lleno de agua, y alzando las frazadas vació encima de la cama todo lo que contenía el jarro. Cuando se consumió en el colchón toda el agua, volvió a cubrir la cama con la misma ropa, dejándola tal como estaba antes.

El joven teniente iba a lanzar una exclamación de asombro, al ver lo que hacía el detective, pero éste lo aferró del brazo y le indicó por medio de señas que guardara silencio.

"No deje que su padre se acueste antes de los demás, mucho menos antes de que se recoja la tía Ruth. Si ella no está a la mano, este accidente que he provocado no podrá ser remediado. Cuando él quiera recogerse, hágalo entrar en su propia pieza; y entretanto nos juntaremos los dos para proseguir en nuestras investigaciones. Ya conozco al causante de toda esta perversa combinación; conozco también los procedimientos que han puesto en práctica para lograr los fines que quieren conseguir y con la ayuda del poder sobrenatural que regula el universo sabremos también en esta noche la razón que impulsa a los causantes a proceder en esta forma tan inicua.

III

Obedeciendo el hijo del capitán las instrucciones que le había dado Clik, entretuvo al enfermo en pie conversando con él hasta que todas las personas que habitaban en la casa se hubieron retirado a dormir y cuando este se retiró a su cuarto acompañado por su hijo, el colchón mojado desempeñó muy bien su cometido.